



โรงเรียนสามเสนวิทยาลัย

คู่มือนักเรียน และผู้ปกครอง

ปีการศึกษา ๒๕๖๖

SAMSEN

WITTAYALAI SCHOOL

มหาวิทยาลัยเทคโนโลยีพระจอมเกล้าธนบุรี



กลุ่มบริหารกิจการนักเรียน

โรงเรียนสามเสนวิทยาลัย

กลุ่มบริหารกิจการนักเรียน
STUDENTS AFFAIRS ADMINISTRATION GROUP

หน้าที่กลุ่มบริหารกิจการนักเรียน

- หลักการปฏิบัติงาน :** ใช้หลักจิตวิทยาความเมตตาและคุณธรรมนำงานกลุ่มบริหารกิจการนักเรียน
- เป้าหมาย :** พัฒนานักเรียนทุกคนให้เป็นคนดี มีวินัย ไม่ใช้สารเสพติดคิดสร้างสรรค์พัฒนา
สิ่งแวดล้อม ด้วยระบบดูแลนักเรียน ดังนี้
๑. ทำหน้าที่เป็นผู้ปกครองแทนบิดา - มารดา ในเวลาเรียน
 ๒. ดูแลให้นักเรียนอยู่ในระเบียบวินัยที่กำหนดไว้อย่างมีความสุข
 ๓. ส่งเสริมและพัฒนาพฤติกรรมนักเรียนให้ดีขึ้น
 ๔. ป้องกันและแก้ไขพฤติกรรมนักเรียนที่ไม่เหมาะสม

โรงเรียนสามเสนวิทยาลัย เป็นโรงเรียนสหศึกษาขนาดใหญ่มีนักเรียนประมาณ ๓,๐๐๐ คน นักเรียนมาจากหลายพื้นที่ มีความแตกต่างกัน ในเรื่องครอบครัว ความเป็นอยู่และสังคม อย่างไรก็ตามเมื่อเข้าอยู่รวมกันในสถาบันนี้แล้ว โรงเรียนก็มุ่งดำเนินการทุกวิถีทางที่จะหล่อหลอมทั้งกายและใจให้เป็นลูกสามเสนที่ดี มีเกียรติ มีศักดิ์ศรี มีน้ำใจ ตลอดจนมีระเบียบวินัยสามารถที่จะดำเนินชีวิตอยู่ในสังคมได้อย่างมีความสุข เด็กที่ดีในวันนี้คือทรัพยากรที่มีคุณค่าเหนือกว่าสิ่งอื่นใดของประเทศเราในวันหน้า

ในการอยู่รวมกันเป็นสังคมใหญ่ จำเป็นอย่างยิ่งที่จะต้องมีความประพฤติเป็นแนวเดียวกันเพื่อให้เกิดความเป็นระเบียบเรียบร้อย โรงเรียนได้นำเอาระเบียบตามคำสั่งของกระทรวงศึกษาธิการและแนวปฏิบัติอื่นๆ ที่เห็นว่าเหมาะสม และเป็นประโยชน์ นำมาเป็นเครื่องชี้แนะแนวทางปฏิบัติให้กับนักเรียน “มุ่งพัฒนานักเรียนทุกคนให้เป็นคนดีตามเป้าหมายที่วางไว้”

กลุ่มบริหารกิจการนักเรียนได้ใช้วิธีดูแลนักเรียนอย่างใกล้ชิด แนะนำแนวทางที่ถูกที่ควรและดีที่สุดให้กับนักเรียน โดยครูที่ปรึกษา ๑ คน ดูแลนักเรียนประมาณ ๒๕ คน และมีครูแนะแนวคอยให้คำปรึกษาครูหัวหน้าระดับชั้นและครูหัวหน้าคณะสี กำกับดูแลอีกชั้นหนึ่ง นักเรียนทุกคนเมื่อเข้ามาอยู่ในโรงเรียนสามเสนวิทยาลัยแห่งนี้แล้ว จะต้องสังกัดคณะสีเพื่อปลูกฝังให้นักเรียนรู้จักรักหมั่นของตนเอง

โดยแบ่งออกเป็น ๕ คณะสี ดังนี้

- | | |
|--------------------|-------------------------|
| ๑. คณะเชียงแสน | สีประจำคณะ คือ สีม่วง |
| ๒. คณะสุโขทัย | สีประจำคณะ คือ สีเหลือง |
| ๓. คณะอุททอง | สีประจำคณะ คือ สีฟ้า |
| ๔. คณะอยุธยา | สีประจำคณะ คือ สีแดง |
| ๕. คณะรัตนโกสินทร์ | สีประจำคณะ คือ สีเขียว |

แผนการจัดนักเรียนคณะสี่ ปีการศึกษา ๒๕๖๖

คณะสี่	ชั้น ม.๑	ชั้น ม.๒	ชั้น ม.๓	ชั้น ม.๔	ชั้น ม.๕	ชั้น ม.๖	รวม (ห้อง)
เชียงแสน (ม่วง)	๒,๗,๑๒	๔,๙	๑,๖,๑๑	๔,๙,๑๔	๑,๖,๑๑,๑๖	๓,๘,๑๓	๑๘
สุโขทัย (เหลือง)	๓,๘	๕,๑๐	๒,๗,๑๒	๕,๑๐,๑๕	๒,๗,๑๒,๑๗	๔,๙,๑๔	๑๗
อุทอง (ฟ้า)	๔,๙	๑,๖,๑๑	๓,๘	๑,๖,๑๑,๑๖	๓,๘,๑๓	๕,๑๐,๑๕	๑๗
อยุธยา (แดง)	๕,๑๐	๒,๗,๑๒	๔,๙	๒,๗,๑๒,๑๗	๔,๙,๑๔	๑,๖,๑๑,๑๖	๑๘
รัตนโกสินทร์ (เขียว)	๑,๖,๑๑	๓,๘	๕,๑๐	๓,๘,๑๓	๕,๑๐,๑๕	๒,๗,๑๒,๑๗	๑๗
รวม (ห้อง)	๑๓	๑๒	๑๒	๑๗	๑๗	๑๗	๘๗

แนวปฏิบัติในการดูแลนักเรียน

๑. ด้านการเรียน

๑.๑ ครูผู้สอนในแต่ละรายวิชาแจ้งให้ครูที่ปรึกษาและผู้ปกครองทราบถึงพฤติกรรมของนักเรียนที่มีปัญหาในคาบนั้น ๆ เช่น ไม่สนใจเรียน ขาดความรับผิดชอบ เข้าห้องเรียนสายเป็นประจำ ขาดเรียนบ่อยครั้ง ฯลฯ

๑.๒ นักเรียนที่มีปัญหาพบครูที่ปรึกษา เพื่อหาวิธีแก้ไขและปรับพฤติกรรมที่เป็นปัญหา ติดตามผลโดยการสังเกต สอบถามจากครูประจำวิชาหรือครูที่เกี่ยวข้องและแจ้งผู้ปกครอง

๑.๓ หากครูที่ปรึกษาพบปัญหาที่ซับซ้อน ปรึกษาร่วมกับครูแนะแนว ส่งต่อหัวหน้าระดับ หัวหน้าฝ่ายกิจการนักเรียน คณะกรรมการกลุ่มบริหารกิจการนักเรียน แจ้งผู้ปกครองเพื่อแก้ไขตามระบบดูแลช่วยเหลือนักเรียน

๒. ด้านดูแลพฤติกรรมนักเรียน

๒.๑ นักเรียนที่กระทำความผิด สมควรได้รับการยกย่องชมเชย และเพิ่มคะแนนบันทึกไว้เป็นประวัติ นักเรียน ดังนี้

๒.๑.๑ แจ้งเหตุการณ์ที่อาจเกิดการทะเลาะวิวาทให้ครูทราบทันที (๕ คะแนน)

๒.๑.๒ เก็บเงินหรือทรัพย์สินได้ นำไปแจ้งกลุ่มบริหารกิจการนักเรียนเพื่อประกาศหาเจ้าของ (๕ คะแนน)

๒.๑.๓ ชี้ช่องทางหรือแจ้งแหล่งอบายมุขให้ครูทราบ เพื่อป้องกันแก้ไขต่อไป (๕ คะแนน)

๒.๑.๔ แจ้งชื่อผู้กระทำความผิดหรือทำให้เกิดความเสียหายให้กับโรงเรียนหรือส่วนรวมให้ครูทราบ (๕ คะแนน)

๒.๑.๕ ให้ข้อเสนอแนะที่เป็นประโยชน์ในการพัฒนานักเรียนหรือโรงเรียน (๕ คะแนน)

๒.๑.๖ กระทำความผิดอื่นใดที่เทียบได้กับข้อ ๒.๑.๑-๒.๑.๕ (๕ คะแนน)

- ๒.๒ นักเรียนที่ทำความดีสมควรได้รับการประกาศเกียรติคุณ และเพิ่มคะแนนดังนี้
- ๒.๒.๑ นำชื่อเสียงมาสู่โรงเรียน ทำให้บุคคลภายนอกรู้จักโรงเรียนมากขึ้น (๒๐ คะแนน)
- ๒.๒.๒ กระทำความดีอื่นใดที่เทียบได้ (๒๐ คะแนน)

ค. การปรับพฤติกรรมนักเรียน

เมื่อครูพบนักเรียนที่ทำผิดระเบียบหรือทำพฤติกรรมที่ไม่เหมาะสม ปฏิบัติดังนี้

- ๓.๑ เข้าระงับเหตุในทันทีและสอบถามเหตุการณ์เบื้องต้น
- ๓.๒ แจ้งเหตุไปยังคุณครูที่ปรึกษา, หัวหน้าระดับ, หรือกลุ่มบริหารกิจการนักเรียน
- ๓.๓ ครูที่รับแจ้งเหตุ สอบถามเหตุการณ์ความเป็นมาตั้งแต่ต้นจนจบ
- ๓.๔ ให้นักเรียนเขียนบันทึกลงในแบบบันทึกแจ้งพฤติกรรม ตามเหตุการณ์ ความเป็นจริง
- ๓.๕ อบรม ตักเตือน ทำทัณฑ์บน ตัดคะแนนความประพฤติ ทำกิจกรรมเพื่อปรับเปลี่ยนพฤติกรรม

โดยพิจารณาแต่ละเหตุการณ์ตามความหนักเบาของพฤติกรรม (ตามมาตรการว่าด้วยการลงโทษ)

- ๓.๖ ครูงานส่งเสริมระเบียบวินัย บันทึกข้อมูลไว้เป็นประวัตินักเรียน
- ๓.๗ จัดกิจกรรมเพื่อปรับเปลี่ยนพฤติกรรมนักเรียนอย่างน้อยภาคเรียนละ ๑ ครั้ง (โดยผู้ปกครองเสียค่าใช้จ่ายในการดำเนินการ เช่น ค่าอาหาร ค่าอาหารว่าง เป็นต้น)

๔. ในกรณีการออกใบรับรองความประพฤติของโรงเรียน จะใช้เกณฑ์คะแนนดังนี้

คะแนนตั้งแต่	๑๐๐ ขึ้นไป	ความประพฤติ	ดีมาก
คะแนน	๘๐-๙๙	ความประพฤติ	ดี
คะแนน	๕๐-๗๙	ความประพฤติ	พอใช้
คะแนนต่ำกว่า	๕๐	ความประพฤติ	ต้องปรับปรุง
หมายเหตุ	คะแนนต่ำกว่า ๕๐	ให้นักเรียนเข้าร่วมกิจกรรมการปรับพฤติกรรมก่อนจึงออกใบรับรองความประพฤติ	

ทั้งนี้นักเรียนที่ต้องการใบรับรองความประพฤติต้องตรวจสอบข้อมูลคะแนนพฤติกรรมจากกลุ่มบริหารกิจการนักเรียน

๕. นักเรียนระดับชั้นมัธยมศึกษาปีที่ ๓

จะเข้าศึกษาต่อในระดับชั้นมัธยมศึกษาปีที่ ๔ ต้องมีคะแนนพฤติกรรมอยู่ในระดับดี ถ้าคะแนนต่ำกว่า ๘๐ คะแนน นักเรียนจะต้องทำบันทึกข้อตกลงกับโรงเรียน

หมายเหตุ : นักเรียนทุกคนเมื่อเริ่มต้นปีการศึกษา โรงเรียนให้คะแนนไว้คนละ ๑๐๐ คะแนน/ปีการศึกษา ถ้ามีพฤติกรรมที่ไม่พึงประสงค์ นักเรียนจะได้รับการลงโทษ ตามมาตรการว่าด้วยการลงโทษ ตามเกณฑ์ของแต่ละหมวด

ข้อปฏิบัติของนักเรียน

๑. การมาเรียนและการออกนอกบริเวณโรงเรียน

นักเรียนจะต้องสแกนหน้าแสดงการมาโรงเรียนและการกลับออกจากโรงเรียนทุกครั้งและสามารถแสดงบัตรประจำตัวนักเรียนได้ตลอดเวลา

การมาเรียนต้องมาถึงโรงเรียนก่อนเวลา ๐๗.๓๐ น. เพื่อให้ทันพิธีเคารพธงชาติ และทำกิจกรรมหน้าเสาธง ถ้ามาเกินกว่าเวลา ๐๘.๑๐ น. ถือว่ามาสาย

๑.๑ กำหนดเวลาทำการปกติของโรงเรียน

โรงเรียนกำหนดเวลาให้นักเรียนดังนี้

๐๗.๒๕ น.	เปิดเพลงคณะสี เพื่อเตือนนักเรียนเตรียมความพร้อมเพื่อเข้าแถว
๐๗.๓๐ น.	สัญญาณเตือนครั้งที่ ๑ เพลงมาร์ชสามเสนวิทยาลัยนักเรียนเข้าแถว
๐๗.๔๐ น. - ๐๘.๐๐ น.	สัญญาณเตือนครั้งที่ ๒ พิธีเคารพธงชาติ สวดมนต์ ระลึกถึงผู้มีพระคุณ แม่เมตตา กล่าวคำปฏิญาณ รับฟังการแจ้งข่าวสารและการอบรมต่าง ๆ
๐๘.๐๐ น. - ๐๘.๑๐ น.	HOME ROOM
๐๘.๑๐ น. - ๑๕.๐๐ น.	เข้าเรียนตามตารางเรียน

เมื่อนักเรียนเข้ามาในบริเวณโรงเรียนแล้ว จะต้องอยู่ในโรงเรียนจนถึงเวลา ๑๕:๐๐ น. (ถ้ามีความจำเป็นจะอยู่ได้ไม่เกินเวลา ๑๘.๐๐ น. แต่ต้องมารอที่ลานพระ) จึงจะสามารถออกนอกบริเวณโรงเรียนได้ โรงเรียนอนุญาตให้นักเรียนอยู่นอกอาคารเรียนได้ระหว่างเวลา ๐๗.๐๐ น. - ๑๗.๐๐ น.

๑.๒ การมาโรงเรียนในวันหยุดราชการ นักเรียนมาทำกิจกรรมใด ๆ ในบริเวณโรงเรียนต้องแต่งเครื่องแบบนักเรียนหรือชุดสุภาพเรียบร้อย และต้องมีบัตรประจำตัวนักเรียนด้วยเสมอ

๑.๓ เพื่อความปลอดภัยและสวัสดิภาพของนักเรียน ห้ามนักเรียนนำรถยนต์ รถจักรยานยนต์ มาโรงเรียนโดยเด็ดขาด

๑.๔ นักเรียนต้องไม่นำของมีค่า มาโรงเรียน หากเกิดการสูญหายโรงเรียนไม่รับผิดชอบใด ๆ ทั้งสิ้น

๒. การมาโรงเรียนสาย

โรงเรียนมีความประสงค์ให้นักเรียนเป็นผู้มีความรับผิดชอบ ตรงต่อเวลา ไม่มาโรงเรียนสาย ถ้ามาโรงเรียนระหว่างเวลา ๐๘.๑๑ น. - ๑๕.๐๐ น. ต้องปฏิบัติ ดังนี้

๒.๑ ต้องมีผู้ปกครองมาส่งหรือมีจดหมายรับรอง ที่มีลายมือชื่อผู้ปกครองที่ให้ไว้กับโรงเรียนตามแบบบันทึกข้อมูลนักเรียนและหนังสือรับรองความประพฤติ (กจ.๑) และมีเอกสารหลักฐานยืนยันความจำเป็น พร้อมทั้งสแกนหน้าเพื่อแสดงการมาเรียน

๒.๒ ถ้านักเรียนมาสาย ๓ ครั้ง โรงเรียนรายงานถึงผู้ปกครอง เพื่อให้ผู้ปกครองได้แก้ไขและรับรองกับทางโรงเรียนว่าจะไม่ให้นักเรียนในปกครองมาสายอีกถ้ามาสายเกิน ๕ ครั้ง โรงเรียนเชิญผู้ปกครองมาพบกับคุณครูผู้ดูแลเพื่อร่วมกันหาวิธีการแก้ไขปัญหา

๓. การลา (ไม่มีการนับเวลาเรียนให้ การลาคือการขาดเรียนแต่มีการแจ้งเหตุให้ทราบ)

การส่งใบลาทุกชนิด (ตามแบบใบลาที่โรงเรียนกำหนด รับได้ที่กลุ่มบริหารกิจการนักเรียน หรือในเว็บไซต์ของโรงเรียน) ให้ส่งใบลากับครูที่ปรึกษา ไม่รับการลาทางโทรศัพท์

๓.๑ การลาป่วย ให้ส่งใบลาในวันที่ลาหรือวันที่กลับมาเรียนวันแรก โดยมีลายมือชื่อรับรองของผู้ปกครองคนเดียวกับที่ลงลายมือชื่อไว้ในแบบบันทึกข้อมูลนักเรียนและหนังสือรับรองความประพฤติ (กจ.๑)

๓.๒ การลากิจ ให้ส่งใบลาล่วงหน้าก่อนวันลา แต่ถ้าไม่สามารถส่งล่วงหน้าได้ อนุญาตให้ดำเนินการได้เช่นเดียวกับลาป่วย

๓.๓ การลาออกนอกบริเวณโรงเรียน (ก่อนเวลา ๑๕:๐๐ น.) เมื่อนักเรียนมาอยู่ในบริเวณโรงเรียนแล้ว หากมีความจำเป็นที่จะต้องออกนอกบริเวณโรงเรียน ต้องปฏิบัติดังนี้

๓.๓.๑ ผู้ปกครองมารับด้วยตนเอง (ผู้ปกครองคนเดียวกับที่ลงลายมือชื่อในแบบบันทึกข้อมูลนักเรียนและหนังสือรับรองความประพฤตินักเรียน) และต้องแสดงบัตรประจำตัวประชาชน

๓.๓.๒ นักเรียนนำใบลาที่ผู้ปกครองเขียนและลงลายมือชื่อที่ตรงกับลายมือชื่อในแบบบันทึกข้อมูลนักเรียนและหนังสือรับรองความประพฤตินักเรียน ไปให้ครูที่ปรึกษารับทราบ แจ้งครูผู้สอนรายวิชาต่าง ๆ ในวันนั้นให้ทราบ (ครูผู้สอนเฉพาะชั่วโมงที่ลา) แล้วนำมาขออนุญาตออกนอกบริเวณโรงเรียนที่สำนักงานกลุ่มบริหารกิจการนักเรียน

๓.๓.๓ นักเรียนต้องแสดงบัตรประจำตัวนักเรียนทุกกรณี

๓.๓.๔ ข้อกำหนดสำคัญในการใช้บัตรออกนอกบริเวณโรงเรียน

- นักเรียนต้องแสดงบัตรอนุญาตออกนอกบริเวณโรงเรียนที่ได้รับจากกลุ่มบริหารกิจการนักเรียนพร้อมบัตรประจำตัวนักเรียน ต่อเจ้าหน้าที่รักษาความปลอดภัย เพื่อยืนยันว่าผู้ขออนุญาตกับผู้ออกนอกบริเวณโรงเรียนเป็นคนเดียวกัน

- นักเรียนต้องรักษาเวลาออกนอกบริเวณโรงเรียน ตามที่ระบุในบัตร

- การลาออกนอกบริเวณโรงเรียน นักเรียนจะต้องมีเวลาเรียนไม่ต่ำกว่า ๘๐ %

๓.๔ การหยุดเรียน นักเรียนจะต้องมีเวลาเรียนอย่างน้อย ๘๐ % จะหยุดเรียนได้ตามวันหยุดราชการ และที่โรงเรียนให้หยุดเรียนแล้วแต่กรณี (โรงเรียนมีจดหมายแจ้งผู้ปกครอง) หรือนักเรียนขอลาหยุด

ถ้านักเรียนหยุดเรียน โดยไม่ทราบสาเหตุเกิน ๓ วัน 0ทางโรงเรียนจะแจ้งผู้ปกครอง

เพื่อขอทราบสาเหตุ ถ้าหยุดเรียนเกิน ๗ วัน ทางโรงเรียนจะเชิญผู้ปกครองมาพบ เพื่อทราบเหตุผลและหาทางแก้ไขร่วมกัน

๔. การทำกิจกรรมนอกโรงเรียน

โรงเรียนมีจุดประสงค์มุ่งพัฒนาศักยภาพนักเรียน ส่งเสริมความสามารถของนักเรียนทุกคนทุกด้าน เมื่อมีโอกาส นักเรียนที่จะออกไปทำกิจกรรมนอกโรงเรียน เช่น การแข่งขันกีฬา ตอบปัญหา ทัศนศึกษา อยู่ค่ายพักแรม การแสดงต่าง ๆ ฯลฯ มีขั้นตอนดังนี้

๔.๑ โรงเรียนส่งหนังสือขออนุญาตจากผู้ปกครองเพื่อแจ้งให้ทราบ

๔.๒ นักเรียนนำหนังสือขออนุญาตจากผู้ปกครองมาส่งคืนโรงเรียน

๔.๓ โรงเรียนจะไม่อนุญาตให้นักเรียนเข้าร่วมกิจกรรมดังกล่าว ถ้าผู้ปกครองไม่อนุญาต เป็นลายลักษณ์อักษร

๕. การรักษาทรัพย์สินของโรงเรียน นักเรียนพึงปฏิบัติดังนี้

๕.๑ ทั้งสิ่งที่ไม่ต้องการ ลงในถังขยะที่รองรับให้ถูกประเภท

๕.๒ ไม่เด็ด หัก หรือทำลายไม้ดอกไม้ประดับหรือไม้ยืนต้นของโรงเรียน

๕.๓ ไม่ขีดเขียนผนังอาคาร โต๊ะ เก้าอี้ ม้าหิน ห้องน้ำของโรงเรียน

๕.๔ ช่วยกันรักษาความสะอาดของห้องเรียนและผนังอาคารเรียน

๕.๕ ช่วยกันรักษาความสะอาดของโรงเรียน โดยเฉพาะบริเวณที่มีบริการน้ำดื่ม - น้ำใช้

๕.๖ ไม่ทำลายทรัพย์สินของโรงเรียน หากพบเห็นสิ่งใดชำรุด แจ้งให้ครูทราบ

๕.๗ ถ้านักเรียนคนใดทำลายทรัพย์สินของโรงเรียน ในลักษณะใดก็ตามนักเรียนจะได้รับการปรับ

พฤติกรรมตามระเบียบของโรงเรียน และชดใช้ค่าเสียหายในกรณีนั้น ๆ

๖. การใช้เครื่องมือสื่อสารของนักเรียน

โรงเรียนไม่มีนโยบายให้นักเรียนนำเครื่องมือสื่อสารใดๆมาใช้ในโรงเรียน อนุโลมให้ใช้ได้ก่อนเวลา ๐๗.๓๐ น. ช่วงพักของนักเรียนในระดับชั้นของตนเองและหลังเวลา ๑๕.๐๐ น.(เฉพาะนักเรียนที่ไม่มีคาบเรียน) หากใช้ผิดจากเวลาที่กำหนด นักเรียนจะถูกตัดคะแนนตามเกณฑ์ที่ทางโรงเรียนกำหนด และหากเกิดความสูญหายทางโรงเรียนจะไม่รับผิดชอบใดๆทั้งสิ้น โรงเรียนไม่อนุญาตให้นักเรียนชาร์จแบตเตอรี่ เครื่องมือสื่อสารและ Power Bank ในโรงเรียน

๗. การเดินบนถนนหรือระเบียง และจับลงบันไดในโรงเรียน

การเดินในบริเวณโรงเรียนให้เดินชิดขวาเสมอ เวลาเปลี่ยนคาบเรียนให้เดินเป็นแถวให้เรียบร้อย ไม่พูดคุยส่งเสียงดัง

๘. การขพบนักเรียน

ผู้มาขอพบต้องแต่งกายสุภาพเป็นแบบอย่างที่ดีกับนักเรียนให้แลกบัตรกับเจ้าหน้าที่รักษาความปลอดภัย และมาติดต่อที่กลุ่มบริหารกิจการนักเรียน โดยการอนุญาตให้พบขึ้นอยู่กับดุลยพินิจของกลุ่มบริหารกิจการนักเรียน ทั้งนี้ไม่อนุญาตให้ผู้ปกครองขึ้นบนอาคารเรียนโดยเด็ดขาด

๙. การติดต่อกับผู้ปกครอง

เมื่อนักเรียนมีปัญหาเรื่องความประพฤติ กลุ่มบริหารกิจการนักเรียนจะแจ้งผู้ปกครอง เชิญมาพบที่โรงเรียนเพื่อปรึกษาหารือในการที่จะช่วยดูแลนักเรียน

๑๐. บัตรประจำตัวนักเรียน

นักเรียนโรงเรียนสามเสนวิทยาลัยทุกคนต้องมีบัตรประจำตัวนักเรียน และพร้อมแสดงบัตรได้ตลอดเวลา โดยกลุ่มบริหารกิจการนักเรียนจะเป็นผู้ออกบัตรประจำตัวนักเรียน กรณีบัตรชำรุด/สูญหาย ต้องทำใหม่ทันที

- นักเรียนต้องรักษาบัตรประจำตัวนักเรียนให้อยู่ในสภาพเรียบร้อยอยู่เสมอ ไม่ดัดแปลง ตกแต่งใด ๆ เพิ่มเติม ผู้ที่ดัดแปลงตกแต่งบัตร หรือยินยอมให้ผู้อื่นกระทำการใด ๆ กับบัตร ถือว่าทำผิดกฎระเบียบของโรงเรียน

๑๑. ด้านการเรียน

โรงเรียนสามเสนวิทยาลัยจัดการเรียนการสอนเป็นระบบเดินเรียน นักเรียนต้องเข้าเรียนให้ทันเวลาที่กำหนด สนใจในการเรียน เชื้อฟังและปฏิบัติตามที่ครูแนะนำ ไม่วางอุปกรณ์การเรียนหรือกระเป๋าหนังสือทิ้งไว้โดยไม่มีผู้ดูแล ไม่นำอาหาร เครื่องดื่มขึ้นบนอาคารเรียน ถ้านักเรียนมีพฤติกรรมไม่เหมาะสมจะบันทึกลงในสมุดบันทึกการเรียนประจำวัน เพื่อรับการแก้ไข/ตัดคะแนนพฤติกรรม

นักเรียนทุกคนจะอยู่ในความดูแลของครูที่ปรึกษา เมื่อมีปัญหาใด ๆ นักเรียนสามารถปรึกษากับครูที่ปรึกษาของนักเรียน และครูแนะแนว

หมายเหตุ

ผู้ปกครองนักเรียน หมายถึง ผู้ที่มีอำนาจการดูแลตัดสินใจเกี่ยวกับตัวนักเรียน

คุณสมบัติของผู้ปกครองนักเรียนโรงเรียนสามเสนวิทยาลัย

๑. เป็นบิดามารดา หรือผู้แสดงเจตจำนงไว้กับทางโรงเรียนขอเป็นผู้ปกครองนักเรียน
๒. ต้องเป็นผู้บรรลุนิติภาวะ (ไม่เป็นนิสิต นักศึกษา) สามารถตัดสินใจเกี่ยวกับตัวนักเรียนได้
๓. ต้องอาศัยอยู่ในบ้านเดียวกับนักเรียน
๔. ให้ความร่วมมือกับทางโรงเรียน และมาพบกับทางโรงเรียนได้เสมอเมื่อทางโรงเรียนเชิญมาพบ
๕. ต้องแต่งกายสุภาพเรียบร้อย เมื่อเข้ามาในบริเวณโรงเรียน เพื่อเป็นแบบอย่างอันดีงามกับนักเรียน

ระเบียบโรงเรียนสามเสนวิทยาลัย ว่าด้วย การแต่งกายและทรงผมนักเรียน ปีการศึกษา ๒๕๖๖

ตามระเบียบกระทรวงศึกษาธิการ ว่าด้วย เครื่องแบบนักเรียน ๒๕๕๑ ระเบียบกระทรวงศึกษาธิการ ว่าด้วย เครื่องแบบนักเรียน (ฉบับที่ ๒) ๒๕๖๑ และตามที่กระทรวงศึกษาธิการได้ยกเลิกระเบียบกระทรวงศึกษาธิการ ว่าด้วย การไว้ทรงผมของนักเรียน พ.ศ. ๒๕๖๓ พ.ศ. ๒๕๖๖ เพื่อให้เกิดความชัดเจนในการดำเนินการของ สถานศึกษา มีความเหมาะสมกับสภาพการณ์ปัจจุบันและการปฏิบัติตนของนักเรียนเป็นไปด้วยความถูกต้อง รวมทั้งเป็นการคุ้มครองศักดิ์ศรีความเป็นมนุษย์ โรงเรียนสามเสนวิทยาลัย จึงได้กำหนดเครื่องแบบนักเรียนและ ระเบียบโรงเรียนสามเสนวิทยาลัย ว่าด้วย การไว้ทรงผมของนักเรียน ดังต่อไปนี้

๑. ระเบียบนี้เรียกว่า “ระเบียบโรงเรียนสามเสนวิทยาลัย ว่าด้วยการแต่งกายและทรงผมนักเรียน”
๒. นักเรียนโรงเรียนสามเสนวิทยาลัยทุกคน ต้องปฏิบัติตามระเบียบนี้อย่างเคร่งครัด
๓. เครื่องแบบที่กำหนดให้
 - ๓.๑ เครื่องแบบนักเรียนชาย

๓.๑.๑ เสื้อ เป็นเสื้อเชิ้ตคอตั้ง ผ้าขาวเกลี้ยงไม่มีลวดลาย ไม่บางเกินสมควรห้ามใช้ผ้าแพร หรือผ้าที่ไม่สามารถรักษารูปทรงเอาไว้ได้ ผ่าอกตลอดมีسابหน้าพับด้านนอก กว้าง ๔ เซนติเมตร กระดุมสีขาวกลม ขนาดเส้นผ่านศูนย์กลางไม่เกิน ๑ เซนติเมตร แขนสั้นเพียงข้อศอก มีกระเป๋าดัดระดับราวนมเบื้องซ้าย ๑ กระเป๋า ขนาดกว้าง ๘ - ๑๒ เซนติเมตร ลึก ๑๐-๑๕ เซนติเมตร พอเหมาะกับขนาดของเสื้อ ปักอักษร ส.ส. และเลขประจำตัว ด้วยไหมสีน้ำเงินตามขนาดและแบบของโรงเรียน ที่หน้าอกเสื้อเบื้องขวาระดับกระเป๋าดัดซึ่งอยู่ด้านซ้าย สำหรับนักเรียน ชั้นมัธยมศึกษาตอนปลาย (ม.๔, ๕ และ ๖) จะต้องปักเครื่องหมายโรงเรียนเหนืออักษร ส.ส. ด้วยไหมสีน้ำเงิน บริเวณ ขอบปกเสื้อด้านซ้ายตอนปลายให้ปักด้วยไหมตามสีของคณะที่สังกัดในแต่ละปีการศึกษาเป็นวงกลมทึบ ขนาดเส้นผ่านศูนย์กลาง ๐.๕ เซนติเมตร เพื่อบอกชั้นเรียน ชั้น ม. ๑, ม. ๔ ปัก ๑ วง ม. ๒, ม. ๕ ปัก ๒ วง ม. ๓, ม. ๖ ปัก ๓ วง เรียงเป็นแนวตามขอบปกเสื้อและสอดชายเสื้อไว้ในกางเกงให้เรียบร้อยจนสามารถมองเห็นเข็มขัด ได้อย่างชัดเจนตลอดทั้งเส้น



การปัก ส.ส. และเลขประจำตัว ม.ต้น



การปัก ส.ส. และเลขประจำตัว ม.ปลาย



การปักวงกลม ปกเสื้อนักเรียน

๓.๑.๒ กางเกงขาสั้น ผ้าสีกากี พื้นผ้าเกลี้ยงสีไม่ชัดเจนดูเป็นสีขาว ทรงสบาย เป้าไม่สั้น เวลาสวมเอวกางเกงไม่ต่ำกว่าระดับสะดือ ขาไม่บานหรือพืดจนเกินไปขนาดกว้างห่างจากขาโดยประมาณ ๘-๑๐ เซนติเมตร ปลายขากางเกงเมื่อยืนตรงอยู่ครึ่งเข่า ผ่าตรงกลางมีซิปปิดซ่อนไว้ข้างใน มีกระเป๋าดัดระดับข้าง ข้างละ ๑ กระเป๋าไม่มีกระเป๋าลัง รอบเอวมีหูขนาดกว้าง ๑-๑.๕ เซนติเมตร จำนวน ๗ หู สำหรับร้อยเข็มขัด สวมทับชายเสื้อไว้ให้เรียบร้อยไม่อนุญาตให้ใช้ผ้าเนื้อแข็ง, ผ้าดิบ หรือผ้าเวสปอยท์

๓.๑.๓ เข็มขัด เป็นเข็มขัดหนังสีน้ำตาลพื้นเรียบ ขนาดกว้าง ๓-๔ เซนติเมตร ยาวตามส่วนขนาดตัวของนักเรียน หัวเข็มขัดเป็นโลหะสีทองรูปสี่เหลี่ยมผืนผ้า ชนิดกลัดที่มีกลัดอันเดียว ๑ ปลอก ขนาดกว้าง ๑.๕ เซนติเมตร สำหรับสอดปลายเข็มขัด เข็มขัดสอดไปในหูกางเกง การสวมห้ามหันกลับเอาด้านในออก ห้ามขีดเขียนหรือทำเครื่องหมายใด ๆ บนเข็มขัด

๓.๑.๔ รองเท้า ใช้รองเท้าผ้าใบหุ้มส้นสีน้ำตาลผูกเชือก ไม่มีลวดลาย หัวมนไม่มีขอบเป็นสีอื่น สันเตี้ยธรรมดาให้สวมหุ้มส้นตลอดเวลา

๓.๑.๕ ถุงเท้า ใช้ถุงเท้าสีน้ำตาลแบบธรรมดา สีไม่อ่อนจนเกินไป หรือไม่เข้มจนคล้ายสีดำ ไม่มีลวดลาย ทำด้วยด้ายหรือสักหลาด เวลาสวมไม่พับขอบลง และถุงเท้าไม่ยาวเกินครึ่งหน้าแข้ง

๓.๑.๖ ทรงผมนักเรียนชาย

นักเรียนต้องปฏิบัติตนเกี่ยวกับการไว้ทรงผม ดังนี้

นักเรียนชาย ผมด้านหน้ายาวไม่เกินคิ้ว ผมด้านข้างยาวไม่เกินใบหูบน ผมด้านหลังยาวไม่เกินตีนผม

นักเรียนต้องห้ามปฏิบัติตน ดังนี้

(๑) ตัดผม

(๒) ย้อมสีผมให้ผิดไปจากเดิม

(๓) ไว้หนวดหรือเครา

(๔) การกระทำอื่นใดซึ่งไม่เหมาะสมกับสภาพการเป็นนักเรียน เช่น การตัดแต่งทรงผมเป็นรูปทรงสัญลักษณ์หรือเป็นลวดลาย

ภายใต้ข้อปฏิบัติตนเกี่ยวกับการไว้ทรงผม และข้อห้ามปฏิบัติตนมิให้นำมาใช้บังคับแก่นักเรียนที่มีเหตุผลความจำเป็นในการปฏิบัติตามหลักศาสนาของตนหรือการดำเนินกิจกรรมของสถานศึกษาให้ผู้อำนวยการสถานศึกษาเป็นผู้มีอำนาจพิจารณาอนุญาต

การดำเนินการตามระเบียบนี้ให้ยึดถือหลักความเหมาะสมในการพัฒนาบุคลิกภาพที่ดีของนักเรียน และการมีส่วนร่วมของนักเรียน สถานศึกษา ผู้ปกครอง และชุมชนท้องถิ่น

• ในกรณีแต่งเครื่องแบบโรงเรียนสามเสนวิทยาลัย จะต้องปฏิบัติตามระเบียบทรงผมของนักเรียน

• การไว้ผมยาวของนักเรียนต้องไม่เป็นข้ออ้างหรืออุปสรรคในการมาเรียนหรือทำให้เสียเวลาเรียน

กรณี นักเรียนที่มีเหตุผลความจำเป็นต้องไว้ผมผิดจากระเบียบที่โรงเรียนกำหนด ให้ผ่านความเห็นชอบของคณะกรรมการบริหารโรงเรียนสามเสนวิทยาลัย

โดยแนวปฏิบัติเกี่ยวกับทรงผมของนักเรียนชายโรงเรียนสามเสนวิทยาลัยเป็นไปเพื่อให้สอดคล้องกับอัตลักษณ์ เอกลักษณ์และชื่อเสียงของโรงเรียนที่มีมาอย่างยาวนาน

๓.๑.๗ ชุดพลศึกษา ใช้เฉพาะวันที่มีเรียนพลศึกษาเท่านั้น

- เสื้อพละ ใช้เสื้อโปโลคอเชิ้ตสีเขียว ปกตราของโรงเรียนที่กระเป่าเสื้อ ตามแบบของ

โรงเรียนด้วยด้ายหรือไหมสีชมพู เหนือกระเป่าเสื้อ ๑ เซนติเมตร ปกเลขประจำตัวนักเรียนตามขนาด และแบบของ

โรงเรียน ด้วยไหมสีชมพูเข้ม ที่บริเวณปกเสื้อด้านซ้ายตอนบนให้ปักเครื่องหมายบอกคณะสีและ

ระดับชั้นเรียน โดยนักเรียนมัธยมศึกษาตอนต้นปักเช่นเดียวกับเสื้อนักเรียนสีขา นักเรียนมัธยมศึกษาตอนปลายให้

ปักเป็นขีดทึบใช้ไหมปักตามสีของคณะที่สังกัด ขนาดความกว้าง ๐.๒ เซนติเมตร ความยาว ๑ เซนติเมตร

ม. ๔ ปัก ๑ ขีด ม. ๕ ปัก ๒ ขีด และ ม. ๖ ปัก ๓ ขีด

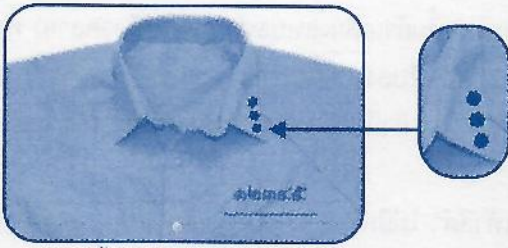

ปกเสื้อพละนักเรียนชาย ม.ต้น

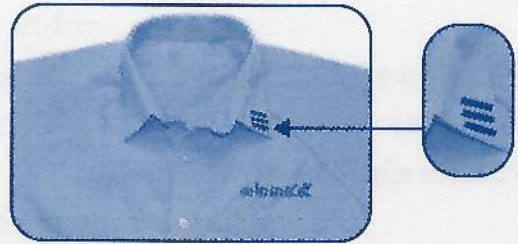

ปกเสื้อพละนักเรียนชาย ม.ปลาย

- กางเกงพละ ใช้กางเกงวอร์มตามที่โรงเรียนกำหนด สีกรมท่ามีแถบข้าง สีชมพู – เขียว และใช้แต่งในชั่วโมงพลศึกษาเท่านั้น

- รองเท้า ใช้เช่นเดียวกับรองเท้านักเรียน

๓.๒ เครื่องแบบนักเรียนหญิง

๓.๒.๑ ชั้นมัธยมศึกษาตอนต้น (ม. ๑, ม. ๒, และ ม. ๓)

๓.๒.๑.๑ เสื้อ ผ้าขาวเกลี้ยง ไม่มีลวดลาย ห้ามใช้ผ้าแพร หรือผ้าที่บางและไม่สามารถรักษารูปทรงเอาไว้ ตัวเสื้อเป็นแบบคอพับในตัวลึกลงสวมศีรษะเข้าได้สะดวก สบายคล่องเข้าข้างใน มีปกขนาด ๑๐ เซนติเมตร ใช้ผ้าเย็บแบบเข้าถ้ำ (คอปกทหารเรือ) แขนสั้นเพียงข้อศอก ปลายแขนจับเล็กน้อยพับขอบประกอบด้วยผ้าสองชั้นกว้าง ๓ เซนติเมตร ชายเสื้อด้านล่างพับขอบเข้าในกว้าง ๓ เซนติเมตร ขนาดตัวเสื้อกว้างพอเหมาะกับลำตัวไม่รัดเอว ที่ริมขอบด้านล่างขวา ติดกระเป๋าค้นขนาดกว้าง ๕-๙ เซนติเมตร ลึก ๗-๑๐ เซนติเมตร ปักอักษรย่อ ส.ส. และเลขประจำตัวด้วยไหมสีน้ำเงินตามขนาดและแบบของโรงเรียน ที่หน้าอกเสื้อเบื้องขวา ชายเสื้อไว้นอกกระโปรงยาวลงมาไม่เกินนิ้วหัวแม่มือ (เมื่อยืนปล่อยแขนตรง) บริเวณขอบปกเสื้อด้านซ้ายให้ปักด้วยไหมตามสีของคณะที่สังกัดในแต่ละปีการศึกษา เป็นวงกลมที่ขนาดเส้นผ่านศูนย์กลาง ๐.๕ เซนติเมตร เพื่อบอกชั้นเรียน ม. ๑ ปัก ๑ วง ม. ๒ ปัก ๒ วง ม. ๓ ปัก ๓ วง



การปัก ส.ส. และเลขประจำตัว

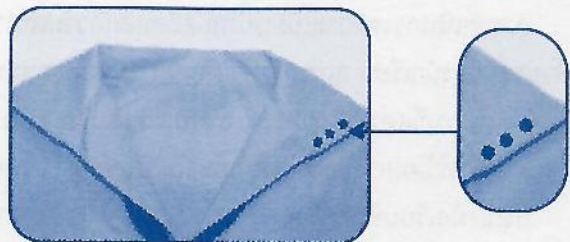

ปกเสื้อนักเรียนหญิง ม.ต้น

๓.๒.๑.๒ คอของ ผ้าสีกรมท่าชายสามเหลี่ยมกว้าง ๓.๕-๕ เซนติเมตร ยาว ๘๐-๑๐๐ เซนติเมตร ผูกเงื่อนกลาสีให้บวมของเงื่อนอยู่ระดับเดียวกับคอเสื้อ

๓.๒.๑.๓ เสื้อชั้นใน ใช้ผ้าสีขาวเท่านั้น และต้องมีเสื้อพับสีขาวอีกตัวหนึ่งยาวใต้เอวกระโปรง

๓.๒.๑.๔ กระโปรง ผ้าสีกรมท่าพื้นผ้าเกลี้ยงแบบธรรมดา (ไม่มีลวดลาย) ทั้งด้านหน้าและด้านหลังพับเป็นจีบออกด้านนอกข้างละ ๓ จีบ เย็บทับจีบลงมาประมาณ ๖-๗ เซนติเมตร เว้นระยะความกว้างตรงกลางพองาม กระโปรงไม่รัดรูปต้องยาวคลุมเข่า ๑ ฟ่ามือ และไม่เก้นกึ่งกลางหน้าแข้ง และปลายกระโปรงบานไม่เป็นทรงตรงหรือปลายแคบ

๓.๒.๑.๕ รองเท้า ใช้รองเท้าสีดำ ไม่มีลวดลาย แบบหุ้มส้น หุ้มปลายเท้า หัวมน มีสายรัดหลังเท้า ส้นสูงไม่เกิน ๓ เซนติเมตร ห้ามใส่รองเท้าชนิดหัวแหลม

๓.๒.๑.๖ ถุงเท้า ใช้ถุงเท้าสีขาว ไม่มีลวดลายเวลาสวมให้พับ ๒ ครั้ง มีความกว้าง ๒ นิ้ว รอยพับล่างอยู่ระดับข้อเท้า

๓.๒.๑.๗ ทรงผมนักเรียนหญิง

นักเรียนต้องปฏิบัติตนเกี่ยวกับการไว้ทรงผม ดังนี้

นักเรียนหญิง จะไว้ผมสั้นหรือผมยาวก็ได้

กรณีไว้ ผมสั้น ความยาวผมไม่เกินปลายคาง

ผมยาว ความยาวปลายผมไม่เกินกลางหลังและรวบให้เรียบร้อยเหมาะสม

นักเรียนต้องห้ามปฏิบัติตน ดังนี้

(๑) ตัดผม

(๒) ย้อมสีผมให้ผิดไปจากเดิม

(๓) การกระทำอื่นใดซึ่งไม่เหมาะสมกับสภาพการเป็นนักเรียน เช่น การตัดแต่งทรงผมเป็นรูปทรงสัญลักษณ์หรือเป็นลวดลาย

- อุปกรณ์ที่ใช้ในการรวบหรือมัดผม ต้องใช้ยางสีดำ โบที่ผูกใช้สีดำทึบไม่มีลวดลาย ขนาดความกว้าง ๑ นิ้ว และใช้ก๊ีบสีดำ อุปกรณ์อื่น ๆ นอกเหนือจากนี้ห้ามใช้โดยเด็ดขาด

ภายใต้ข้อปฏิบัติตนเกี่ยวกับการไว้ทรงผม และข้อห้ามปฏิบัติตน มิให้นำมาใช้บังคับแก่นักเรียนที่มีเหตุผลความจำเป็นในการปฏิบัติตามหลักศาสนาของตนหรือการดำเนินกิจกรรมของสถานศึกษาให้ผู้อำนวยการสถานศึกษาเป็นผู้มีอำนาจพิจารณาอนุญาต

การดำเนินการตามระเบียบนี้ให้ยึดถือหลักความเหมาะสมในการพัฒนาบุคลิกภาพที่ดีของนักเรียน และการมีส่วนร่วมของนักเรียน สถานศึกษา ผู้ปกครอง และชุมชนท้องถิ่น

• ในกรณีแต่งเครื่องแบบโรงเรียนสามเสนวิทยาลัย จะต้องปฏิบัติตามระเบียบทรงผมของนักเรียน

• การไว้ผมยาวของนักเรียนต้องไม่เป็นข้ออ้างหรืออุปสรรคในการมาเรียนหรือทำให้เสียเวลาเรียน

กรณี นักเรียนที่มีเหตุผลความจำเป็นต้องไว้ผมผิดจากระเบียบที่โรงเรียนกำหนด ให้ผ่านความเห็นชอบของคณะกรรมการบริหารโรงเรียนสามเสนวิทยาลัย

โดยแนวปฏิบัติเกี่ยวกับทรงผมของนักเรียนหญิงโรงเรียนสามเสนวิทยาลัยเป็นไปเพื่อให้สอดคล้องกับอัตลักษณ์ เอกลักษณ์และชื่อเสียงของโรงเรียนที่มีมาอย่างยาวนาน

๓.๒.๑.๘ ชุดพลศึกษา เช่นเดียวกับนักเรียนชายมัธยมศึกษาตอนต้น ยกเว้นรองเท้า ใช้รองเท้าผ้าใบสีขาวผูกเชือก ไม่มีลวดลาย ไม่มีเส้นที่ขอบรองเท้าเป็นสีอื่น ชุดพลศึกษา ใช้เฉพาะวันที่มีการเรียนวิชาพลศึกษาเท่านั้น

๓.๒.๒ ชั้นมัธยมศึกษาตอนปลาย (ม. ๔, ม. ๕, และ ม. ๖)

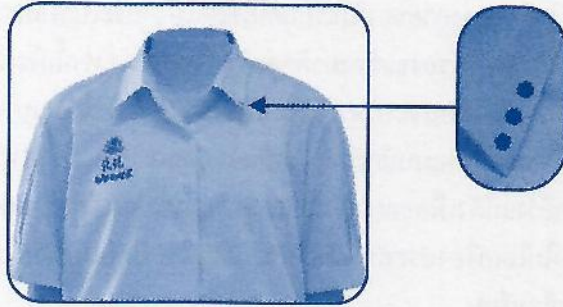

ปกเสื้อนักเรียนหญิง ม.ปลาย

๓.๒.๒.๑ เสื้อผ้าขาวเกลี้ยง ไม่มีลวดลาย ไม่บางเกินสมควร ห้ามใช้ผ้าแพรหรือผ้าที่ไม่สามารถรักษารูปทรงเอาไว้ ตัวเสื้อเป็นแบบคอเชิดผ้าคอตลอดที่อกเสื้อทำเป็นสาบตลบเข้าข้างในยาวตลอดกว้าง ๓ เซนติเมตร มีกระดุมกลมสีขาว ๕ เม็ด แขนยาวเพียงเหนือศอกปลายแขนพับจีบพับขอบด้วยผ้า ๒ ชั้น เข้าข้างในกว้าง ๓ เซนติเมตร หน่อกด้านขวาประมาณกระดุมเม็ดที่ ๒ ปักอักษรย่อ ส.ส. และเลขประจำตัวได้อักษร ส.ส. ด้วยไหมสีน้ำเงินตามขนาดและแบบโรงเรียน หนืออักษรย่อ ส.ส. ปักเครื่องหมายโรงเรียนด้วยไหม สีเดียวกัน ชายเสื้อสอดไว้ในกระโปรงให้เรียบร้อยสามารถมองเห็นเข็มขัดได้ตลอด ทั้งเส้น บริเวณขอบปกเสื้อด้านซ้ายให้ปักด้วยไหมตามสีของคณะที่สังกัดในแต่ละปีการศึกษา เป็นวงกลมทึบขนาดเส้นผ่านศูนย์กลาง ๐.๕ เซนติเมตร เพื่อบอกชั้นเรียน ม. ๔ ปัก ๑ วง ม. ๕ ปัก ๒ วง ม. ๖ ปัก ๓ วง

๓.๒.๒.๒ เสื้อชั้นใน เช่นเดียวกับนักเรียนหญิงมัธยมศึกษาตอนต้น

๓.๒.๒.๓ กระโปรง เช่นเดียวกับนักเรียนหญิงมัธยมศึกษาตอนต้น

๓.๒.๒.๔ รองเท้า - ถุงเท้า เช่นเดียวกับนักเรียนหญิงมัธยมศึกษาตอนต้น

๓.๒.๒.๕ เข็มขัด เป็นเข็มขัดหนังสีดำพื้นเรียบ ขนาดกว้าง ๓ หรือ ๓.๕ เซนติเมตร ตามขนาดตัวของนักเรียน หัวเข็มขัดรูปสี่เหลี่ยมผืนผ้า หุ้มด้วยหนังสีดำชนิดกักตันเดียวกับเข็มขัด กว้าง ๑.๕ เซนติเมตร สำหรับสอดปลายเข็มขัด ใช้คาดทับขอบกระโปรง ห้ามขีดเขียน ทำเครื่องหมายบนเข็มขัด

๓.๒.๒.๖ ทรงผม เช่นเดียวกับนักเรียนหญิงมัธยมศึกษาตอนต้น

๓.๒.๒.๗ ชุดพลศึกษา เช่นเดียวกับนักเรียนหญิงมัธยมศึกษาตอนต้น แต่ที่คอปกเสื้อให้ปักชิด บอกชั้นเช่นเดียวกับนักเรียนชายมัธยมศึกษาตอนปลาย

๓.๓ เครื่องประดับ ห้ามใช้เครื่องประดับทุกชนิด ได้แก่ สร้อยข้อมือ สร้อยคอ ต่างหู แหวนต่าง ๆ หรือสิ่งของอื่น ๆ ที่ไม่จำเป็น ยกเว้น นาฬิกาข้อมือ และสร้อยพระที่เป็นโลหะสแตนเลส โดยต้องใส่ไว้ในเสื้อเท่านั้น

๓.๔ กระเป๋า ให้ใช้กระเป๋าที่โรงเรียนจัดทำเท่านั้น โดยโรงเรียนจัดทำกระเป๋าชั้น ๒ แบบ คือ กระเป๋าเป้และกระเป๋าเคียง (กระเป๋าหิ้ว) ห้ามขีดเขียน หรือทำเครื่องหมายใด ๆ บนกระเป๋า

๓.๕ เครื่องสำอาง ห้ามนักเรียนทั้งชายและหญิงใช้เครื่องสำอาง ห้ามแต่งหน้า ทาปาก ห้ามเขียนคิ้ว ห้ามสักคิ้ว ห้ามทาเล็บ ห้ามไว้เล็บยาว

หมายเหตุ

๑. นักเรียนต้องแต่งเครื่องแบบ เครื่องแต่งกาย ให้ถูกต้องตามระเบียบทุกวัน ทั้งนี้ให้รวมถึงเครื่องแบบของกิจกรรมทุกประเภทต้องแต่งให้ถูกต้องตามระเบียบของกิจกรรมนั้น ๆ

๒. เครื่องแบบ เครื่องแต่งกายของนักเรียนคนใดผิดไปจากระเบียบที่ทางโรงเรียนกำหนดไว้ทางโรงเรียนจะยึดอุปกรณ์ที่ผิดระเบียบไว้ ผู้ปกครองจะต้องมาติดต่อรับด้วยตนเองเท่านั้นโรงเรียนจึงจะคืนให้ หากไม่มาติดต่อรับคืนภายในสิ้นปีการศึกษาโรงเรียนจะบริจาคให้โรงเรียนที่ขาดแคลนในชนบทต่อไป

๓. นักเรียนจะต้องมีเครื่องแบบนักเรียน ชุดพลละ ชุดกิจกรรม สำรองไว้อย่างเพียงพอ ถ้าชุดใด ชุดหนึ่งเสียหายย่อมไม่เป็นเหตุมาอ้างแก้ตัวเพื่อขอยกเว้นไม่แต่งเครื่องแบบนักเรียน ชุดพลละ หรือชุดกิจกรรม

๔. นักเรียนต้องไม่ใส่เครื่องประดับทุกชนิดขณะที่แต่งเครื่องแบบของโรงเรียน และไม่ใช้อุปกรณ์อื่นใดที่ไม่ใช่อุปกรณ์การเรียนมาโรงเรียน

๕. นักเรียนต้องไม่ไว้เล็บยาว ไม่ตกแต่งทาสีเล็บ ไม่ทำสีผม ไม่ใช้เครื่องประดับตกแต่งทรงผม

๖. ระเบียบทรงผมนักเรียนโรงเรียนสามเสนวิทยาลัยนี้ เป็นมติจากการประชุมของคณะกรรมการภาคี ๔ ฝ่าย อันประกอบไปด้วย ผู้แทนปกครอง ผู้แทนนักเรียน ผู้แทนชุมชน ผู้แทนครูและกรรมการสถานศึกษา ณ วันพฤหัสบดีที่ ๒๓ กุมภาพันธ์ ๒๕๖๖

ให้รองผู้อำนวยการกลุ่มบริหารกิจการนักเรียนใช้ดุลยพินิจให้เป็นไปตามข้อปฏิบัตินี้และให้ใช้ข้อปฏิบัตินี้ตั้งแต่ปีการศึกษา ๒๕๖๖ เป็นต้นไป

ประกาศ ณ วันที่ ๘ เดือน มีนาคม พ.ศ. ๒๕๖๖



(นายประจวบ อินทรโชติ)

ผู้อำนวยการโรงเรียนสามเสนวิทยาลัย

เรื่อง มาตรการว่าด้วยการลงโทษนักเรียน ปีการศึกษา ๒๕๖๖

ตามระเบียบกระทรวงศึกษาธิการ ว่าด้วย การลงโทษนักเรียนและนักศึกษา พ.ศ. ๒๕๔๘ กฎกระทรวง กำหนดความประพฤติของนักเรียนและนักศึกษา พ.ศ. ๒๕๔๘ กฎกระทรวงกำหนดความประพฤติของนักเรียนและนักศึกษา (ฉบับที่ ๒) พ.ศ. ๒๕๖๒ ดังนั้นโรงเรียนสามเสนวิทยาลัยจึงได้กำหนด มาตรการว่าด้วยการลงโทษนักเรียน ดังนี้

มาตรการว่าด้วยการลงโทษ มีเกณฑ์การพิจารณาโดยจำแนกเป็น ๕ หมวด ดังนี้

ที่	รายการ	ครั้งที่ ๑	ครั้งที่ ๒	ครั้งที่ ๓
หมวดที่ ๑ ด้านการเรียน				
๑	มาไม่ทันพิธีเคารพธงชาติ (๐๗.๔๑ น. - ๐๘.๑๐ น.)	ตัด ๑ คะแนน	ตัด ๑ คะแนน	ตัด ๑ คะแนน
๒	มาโรงเรียนระหว่างเวลา ๐๘.๑๑ น. - ๑๒.๒๐ น.	ตัด ๒ คะแนน	ตัด ๒ คะแนน	ตัด ๒ คะแนน
๓	มาโรงเรียนระหว่างเวลา ๑๒.๒๑ น. - ๑๕.๐๐ น.	ตัด ๓ คะแนน	ตัด ๓ คะแนน	ตัด ๓ คะแนน
๔	มาโรงเรียนแต่ไม่เข้าร่วมกิจกรรม หน้าเสาธง	ตัด ๒ คะแนน	ตัด ๒ คะแนน	ตัด ๒ คะแนน
๕	มีพฤติกรรมก่อความสงบในห้องเรียน	ตัด ๒ คะแนน	ตัด ๒ คะแนน	ตัด ๒ คะแนน
๖	ไม่เข้าร่วมประชุมหรือกิจกรรมที่โรงเรียน กำหนดโดยไม่รับอนุญาตหรือไม่เข้าเรียน	ตัด ๓ คะแนน	ตัด ๓ คะแนน	ตัด ๓ คะแนน
๗	หนีโรงเรียนทุกกรณี	๑. เชิญผู้ปกครอง ๒. ตัด ๑๐ คะแนน ๓. ทำหนังสือตักเตือน	๑. เชิญผู้ปกครอง ๒. ตัด ๒๐ คะแนน ๓. ทำทัณฑ์บน	๑. เชิญผู้ปกครอง ๒. ตัด ๓๐ คะแนน ๓. ปรับพฤติกรรม
๘	พฤติกรรมอื่นใดที่ไม่ได้ระบุไว้ ให้เทียบเคียงกับ พฤติกรรมที่ใกล้เคียงกัน	ส่งคณะกรรมการกลุ่ม บริหารกิจการนักเรียน พิจารณา	ส่งคณะกรรมการกลุ่ม บริหารกิจการ นักเรียนพิจารณา	ส่งคณะกรรมการ กลุ่มบริหารกิจการ นักเรียนพิจารณา
หมวดที่ ๒ ด้านการแต่งกาย				
๑	แต่งกายไม่ตรงตามระเบียบโรงเรียน เช่น ไม่ปัก เครื่องหมายแสดงระดับชั้น, คณะ ฯลฯ	ตัด ๑ คะแนน	ตัด ๑ คะแนน	ตัด ๑ คะแนน
๒	ชายเสื้อมอกนอกกางเกง/กระโปรง (ชุดนักเรียนชาย, ชุดนักเรียนหญิง ม.ปลาย, ชุดกิจกรรมสีเหลือง)	ตัด ๒ คะแนน	ตัด ๒ คะแนน	ตัด ๒ คะแนน
๓	กางเกง/กระโปรง ผิดจากเกณฑ์กำหนด	ตัด ๒ คะแนน	ตัด ๒ คะแนน	ตัด ๒ คะแนน
๔	ผิดระเบียบเรื่องเครื่องประดับ	ตัด ๒ คะแนน	ตัด ๒ คะแนน	ตัด ๒ คะแนน
๕	ทรงผมและหรือสีผมผิดระเบียบตามที่โรงเรียน กำหนด	ตัด ๒ คะแนน	ตัด ๒ คะแนน	ตัด ๒ คะแนน
๖	กระเป๋านักเรียนผิดระเบียบ	ตัด ๒ คะแนน	ตัด ๒ คะแนน	ตัด ๒ คะแนน
๗	สัก/เขียน/พิมพ์ลายบนร่างกาย	ตัด ๕ คะแนน	ตัด ๕ คะแนน	ตัด ๕ คะแนน
๘	แต่งหน้า ทาปาก เล็บยาว ทำเล็บ	ตัด ๒ คะแนน	๑. แจ้งผู้ปกครอง ๒. ตัด ๓ คะแนน ๓. ทำหนังสือตักเตือน	๑. เชิญผู้ปกครอง ๒. ตัด ๕ คะแนน ๓. ทำทัณฑ์บน

ที่	รายการ	ครั้งที่ ๑	ครั้งที่ ๒	ครั้งที่ ๓
๙	ฝ่าฝืนไม่ปฏิบัติตามระเบียบของโรงเรียน โดยเจตนา (ตัดทุกกรณีเป็นกรณีๆไป)	ตัด ๒ คะแนน	ตัด ๒ คะแนน	ตัด ๒ คะแนน
๑๐	พฤติกรรมอื่นใดที่ไม่ได้ระบุไว้ ให้เทียบเคียงกับพฤติกรรมที่ใกล้เคียงกัน	ส่งคณะกรรมการ กลุ่มบริหารกิจการ นักเรียนพิจารณา	ส่งคณะกรรมการ กลุ่มบริหารกิจการ นักเรียนพิจารณา	ส่งคณะกรรมการ กลุ่มบริหารกิจการ นักเรียนพิจารณา
หมวดที่ ๓ ด้านความประพฤติ				
๑	ดัดแปลง ตกแต่งบัตรประจำตัวนักเรียน และทำให้ผู้อื่นได้รับความเสียหาย หรือเสื่อมเสีย	๑. ตักเตือน ๒. ตัด ๒ คะแนน ๓. แจ้งผู้ปกครอง	๑. แจ้งผู้ปกครอง ๒. ตัด ๒ คะแนน ๓. ทำหนังสือตักเตือน	๑. เชิญผู้ปกครอง ๒. ตัด ๓ คะแนน ๓. ทำทัณฑ์บน
๒	ละเลยการสแกนหน้า	๑. แจ้งผู้ปกครอง ๒. ตัด ๒ คะแนน ๓. ตักเตือน	๑. แจ้งผู้ปกครอง ๒. ตัด ๒ คะแนน ๓. ทำหนังสือตักเตือน	๑. เชิญผู้ปกครอง ๒. ตัด ๓ คะแนน ๓. ทำทัณฑ์บน
๓	ปลอมแปลงลายเซ็นผู้ปกครอง	๑. ตักเตือน ๒. ตัด ๑๐ คะแนน ๓. แจ้งผู้ปกครอง	๑. แจ้งผู้ปกครอง ๒. ตัด ๒๐ คะแนน ๓. ทำหนังสือตักเตือน	๑. เชิญผู้ปกครอง ๒. ตัด ๓๐ คะแนน ๓. ทำทัณฑ์บน
๔	ใช้เครื่องมือสื่อสารไม่เป็นไปตามเงื่อนไขที่โรงเรียนกำหนด	๑. ตัด ๒ คะแนน ๒. ตักเตือน	๑. แจ้งผู้ปกครอง ๒. ตัด ๕ คะแนน ๓. ทำหนังสือตักเตือน	๑. เชิญผู้ปกครอง ๒. ตัด ๑๐ คะแนน ๓. ทำทัณฑ์บน
๕	มีอุปกรณ์ไม่เหมาะสมกับการเรียน เช่น อุปกรณ์ที่เป็นอาวุธหรือสามารถใช้เป็นอาวุธได้	๑. เชิญ/แจ้งผู้ปกครอง ๒. ตัด ๑๐ คะแนน ๓. ทำหนังสือตักเตือน	๑. แจ้งผู้ปกครอง ๒. ตัด ๑๐ คะแนน ๓. ทำทัณฑ์บน	๑. เชิญผู้ปกครอง ๒. ตัด ๑๐ คะแนน ๓. ส่งคณะกรรมการ กลุ่มบริหารกิจการ นักเรียนพิจารณา
๖	ไม่เคารพเชื่อฟังครู	๑. ตักเตือน ๒. ตัด ๒ คะแนน ๓. แจ้งผู้ปกครอง	๑. แจ้งผู้ปกครอง ๒. ตัด ๒ คะแนน ๓. ทำหนังสือตักเตือน	๑. เชิญผู้ปกครอง ๒. ตัด ๒ คะแนน ๓. ทำทัณฑ์บน
๗	ใช้ลิฟท์ในอาคารเรียนโดยไม่ได้รับอนุญาต	๑. ตักเตือน ๒. ตัด ๒ คะแนน	๑. ตัด ๒ คะแนน ๒. ทำหนังสือตักเตือน	๑. ตัด ๒ คะแนน ๒. ทำหนังสือตักเตือน
๘	แสดงกิริยาจาจไม่สุภาพ ไม่เหมาะสม เช่น พุดจาหยาบคาย พุดจาต่อเสียด ฯลฯ	๑. ตักเตือน ๒. ตัด ๒ คะแนน ๓. แจ้งผู้ปกครอง	๑. แจ้งผู้ปกครอง ๒. ตัด ๒ คะแนน ๓. ทำหนังสือตักเตือน	๑. เชิญผู้ปกครอง ๒. ตัด ๒ คะแนน ๓. ทำทัณฑ์บน
๙	เล่นกันเกินกว่าเหตุ ทำให้เกิดอันตรายหรือก่อให้เกิดการทะเลาะวิวาท	๑. แจ้ง/เชิญผู้ปกครอง ๒. ตัด ๑๐ คะแนน ๓. ทำหนังสือตักเตือน	๑. แจ้ง/เชิญผู้ปกครอง ๒. ตัด ๒๐ คะแนน ๓. ทำทัณฑ์บน	๑. เชิญผู้ปกครอง ๒. ตัด ๓๐ คะแนน ๓. บันทึกข้อตกลงฯ
๑๐	ทะเลาะวิวาทเล็กน้อย ไม่บาดเจ็บ ไม่มีอันตราย	๑. แจ้งผู้ปกครอง ๒. ตัด ๕ คะแนน ๓. ตักเตือน	๑. เชิญผู้ปกครอง ๒. ตัด ๑๐ คะแนน ๓. ทำทัณฑ์บน	๑. เชิญผู้ปกครอง ๒. ตัด ๒๐ คะแนน ๓. ส่งคณะกรรมการ กลุ่มบริหารกิจการ นักเรียนพิจารณาฯ
๑๑	ทะเลาะวิวาท ทำร้ายร่างกายรุนแรงจนได้รับบาดเจ็บและหรือทำให้เกิดความเสียหายต่อทรัพย์สิน	๑. เชิญผู้ปกครอง ๒. ตัด ๒๐ คะแนน ๓. ทำทัณฑ์บน	๑. เชิญผู้ปกครอง ๒. ตัด ๓๐ คะแนน ๓. บันทึกข้อตกลงฯ	๑. เชิญผู้ปกครอง ๒. ตัด ๕๐ คะแนน ๓. ส่งคณะกรรมการ กลุ่มบริหารกิจการ นักเรียนพิจารณาฯ

ที่	รายการ	ครั้งที่ ๑	ครั้งที่ ๒	ครั้งที่ ๓
๑๒	ก่อเหตุ/ทะเลาะวิวาท ภายนอกโรงเรียน ทำให้โรงเรียนเสื่อมเสียชื่อเสียง	๑. เชิญผู้ปกครอง ๒. ตัด ๒๐ คะแนน ๓. ทำทัณฑ์บน	๑. เชิญผู้ปกครอง ๒. ตัด ๓๐ คะแนน ๓. บันทึกข้อดกลางฯ	๑. เชิญผู้ปกครอง ๒. ตัด ๕๐ คะแนน ๓. ส่งคณะกรรมการ กลุ่มบริหารกิจการ นักเรียนพิจารณา
๑๓	ชักชวนบุคคลภายนอก มาก่อการทะเลาะ วิวาทภายในบริเวณโรงเรียน	๑. เชิญผู้ปกครอง ๒. ตัด ๒๐ คะแนน ๓. ทำทัณฑ์บน	๑. เชิญผู้ปกครอง ๒. ตัด ๓๐ คะแนน ๓. ส่งคณะกรรมการ กลุ่มบริหารกิจการ นักเรียนพิจารณา	๑. เชิญผู้ปกครอง ๒. ตัด ๕๐ คะแนน ๓. ส่งคณะกรรมการ กลุ่มบริหารกิจการ นักเรียนพิจารณา
๑๔	กลั่นแกล้ง รังแก ขู่เข็ญ ช่มเหงทั้งทาง ร่างกายหรือจิตใจผู้อื่น	๑. แจ้งผู้ปกครอง ๒. ตัด ๑๐ คะแนน ๓. ตักเตือน	๑. เชิญผู้ปกครอง ๒. ตัด ๒๐ คะแนน ๓. ทำทัณฑ์บน	๑. เชิญผู้ปกครอง ๒. ตัด ๓๐ คะแนน ๓. ส่งคณะกรรมการ กลุ่มบริหารกิจการ นักเรียนพิจารณา
๑๕	ลักขโมยหรือมีส่วนร่วมในการลักขโมยหรือ ยักยอกทรัพย์สิน	๑. เชิญผู้ปกครอง ๒. ตัด ๒๐ คะแนน ๓. ตักเตือน	๑. เชิญผู้ปกครอง ๒. ตัด ๓๐ คะแนน ๓. ทำทัณฑ์บน	๑. เชิญผู้ปกครอง ๒. ตัด ๕๐ คะแนน ๓. ส่งคณะกรรมการ กลุ่มบริหารกิจการ นักเรียนพิจารณา
๑๖	สูบบุหรี่ หรือมีไฟแช็ก/ไม้ขีดไฟ/บุหรี่ ทุกชนิดไว้ในครอบครอง	๑. เชิญ/แจ้งผู้ปกครอง ๒. ตัด ๑๐ คะแนน ๓. ทำหนังสือตักเตือน	๑. แจ้งผู้ปกครอง ๒. ตัด ๒๐ คะแนน ๓. ทำทัณฑ์บน	๑. เชิญผู้ปกครอง ๒. ตัด ๓๐ คะแนน ๓. ส่งคณะกรรมการ กลุ่มบริหารกิจการ นักเรียนพิจารณา
๑๗	ดื่มหรือพกพาเครื่องดื่มที่มีส่วนผสม ของแอลกอฮอล์/กัญชา/กระท่อม มาโรงเรียนหรือระหว่างร่วมกิจกรรมกับ ทางโรงเรียน	๑. แจ้ง/เชิญผู้ปกครอง ๒. ตัด ๑๐ คะแนน ๓. ทำหนังสือตักเตือน	๑. เชิญผู้ปกครอง ๒. ตัด ๒๐ คะแนน ๓. ทำทัณฑ์บน	๑. เชิญผู้ปกครอง ๒. ตัด ๓๐ คะแนน ๓. ส่งคณะกรรมการ กลุ่มบริหารกิจการ นักเรียนพิจารณา
๑๘	เสพสิ่งเสพติดทุกชนิด	๑. เชิญผู้ปกครอง ๒. ตัด ๒๐ คะแนน ๓. ส่งตรวจ ๔. ทำทัณฑ์บน ๕. ส่งคณะกรรมการ กลุ่มบริหารกิจการ นักเรียนพิจารณา	๑. เชิญผู้ปกครอง ๒. ตัด ๓๐ คะแนน ๓. ส่งตรวจ ๔. ส่งคณะกรรมการ กลุ่มบริหารกิจการ นักเรียนพิจารณา	๑. เชิญผู้ปกครอง ๒. ตัด ๕๐ คะแนน ๓. ส่งตรวจ ๔. ส่งคณะกรรมการ กลุ่มบริหารกิจการ นักเรียนพิจารณา
๑๙	มีสิ่งเสพติด หรือมีอุปกรณ์สิ่งเสพติดไว้ในครอบครอง	๑. เชิญผู้ปกครอง ๒. ตัด ๒๐ คะแนน ๓. ทำทัณฑ์บน ๔. ส่งคณะกรรมการ กลุ่มบริหารกิจการ นักเรียนพิจารณา	๑. เชิญผู้ปกครอง ๒. ตัด ๓๐ คะแนน ๓. ส่งคณะกรรมการ กลุ่มบริหารกิจการ นักเรียนพิจารณา	๑. เชิญผู้ปกครอง ๒. ตัด ๕๐ คะแนน ๓. ส่งคณะกรรมการ กลุ่มบริหารกิจการ นักเรียนพิจารณา

ที่	รายการ	ครั้งที่ ๑	ครั้งที่ ๒	ครั้งที่ ๓
๒๐	แจกจ่ายสิ่งเสพติดให้โทษ	๑. เชิญผู้ปกครอง ๒. ตัด ๒๐ คะแนน ๓. ทำทัณฑ์บน ๔. ส่งคณะกรรมการ กลุ่มบริหารกิจการ นักเรียนพิจารณา	๑. เชิญผู้ปกครอง ๒. ตัด ๖๐ คะแนน ๓. ส่งคณะกรรมการ กลุ่มบริหารกิจการ นักเรียนพิจารณา	๑. เชิญผู้ปกครอง ๒. ตัด ๖๐ คะแนน ๓. ส่งคณะกรรมการ กลุ่มบริหารกิจการ นักเรียนพิจารณา
๒๑	จำหน่ายสิ่งเสพติด	๑. เชิญผู้ปกครอง ๒. ตัด ๑๐๐ คะแนน ๓. ทำทัณฑ์บน ๔. ส่งคณะกรรมการ กลุ่มบริหารกิจการ นักเรียนพิจารณา ๕. ส่งต่อฝ่ายกฎหมาย หรือหน่วยงานที่เกี่ยวข้อง	๑. เชิญผู้ปกครอง ๒. ตัด ๑๐๐ คะแนน ๓. ส่งคณะกรรมการ กลุ่มบริหารกิจการ นักเรียนพิจารณา ๔. ส่งต่อฝ่ายกฎหมาย หรือหน่วยงานที่เกี่ยวข้อง	๑. เชิญผู้ปกครอง ๒. ตัด ๑๐๐ คะแนน ๓. ส่งคณะกรรมการ กลุ่มบริหารกิจการ นักเรียนพิจารณา ๔. ส่งต่อฝ่ายกฎหมาย หรือหน่วยงานที่ เกี่ยวข้อง
๒๒	เล่นการพนันทุกชนิด	๑. แจ้ง/เชิญผู้ปกครอง ๒. ตัด ๑๐ คะแนน ๓. ตักเตือน	๑. เชิญผู้ปกครอง ๒. ตัด ๒๐ คะแนน ๓. ทำทัณฑ์บน	๑. เชิญผู้ปกครอง ๒. ตัด ๓๐ คะแนน ๓. บันทึกข้อตกลงฯ
๒๓	มี/จัดทำ/ใช้ หรือเผยแพร่สื่อลามก อนาจารที่ไม่เหมาะสมกับสภาพความ เป็นนักเรียน	๑. แจ้ง/เชิญผู้ปกครอง ๒. ตัด ๑๐ คะแนน ๓. ตักเตือน	๑. เชิญผู้ปกครอง ๒. ตัด ๒๐ คะแนน ๓. ทำทัณฑ์บน	๑. เชิญผู้ปกครอง ๒. ตัด ๓๐ คะแนน ๓. ส่งคณะกรรมการ กลุ่มบริหารกิจการ นักเรียนพิจารณา
๒๔	มีพฤติกรรมไม่เหมาะสม เช่น เชิงชู้สาว (ทั้งนี้ขึ้นอยู่กับดุลยพินิจของคณะกรรมการ)	๑. แจ้ง/เชิญผู้ปกครอง ๒. ตัด ๑๐ คะแนน ๓. ตักเตือน	๑. เชิญผู้ปกครอง ๒. ตัด ๒๐ คะแนน ๓. ทำทัณฑ์บน	๑. เชิญผู้ปกครอง ๒. ตัด ๓๐ คะแนน ๓. ส่งคณะกรรมการ กลุ่มบริหารกิจการ นักเรียนพิจารณา
๒๕	นำเข้าข้อมูลอันเป็นเท็จ ตามพระราชบัญญัติว่าด้วยการกระทำ ความผิดเกี่ยวกับคอมพิวเตอร์ฯ นำมาซึ่งโรงเรียนเสื่อมเสียชื่อเสียง	๑. เชิญผู้ปกครอง ๒. ตัด ๒๐ คะแนน ๓. ทำทัณฑ์บน	๑. เชิญผู้ปกครอง ๒. ตัด ๓๐ คะแนน ๓. ส่งคณะกรรมการ กลุ่มบริหารกิจการ นักเรียนพิจารณา	๑. เชิญผู้ปกครอง ๒. ตัด ๕๐ คะแนน ๓. ส่งคณะกรรมการ กลุ่มบริหารกิจการ นักเรียนพิจารณา
๒๖	พฤติกรรมอื่นใดที่ไม่ได้ระบุไว้ ให้เทียบ เคียงกับพฤติกรรมที่ใกล้เคียงกัน	ส่งคณะกรรมการ กลุ่มบริหารกิจการ นักเรียนพิจารณา	ส่งคณะกรรมการ กลุ่มบริหารกิจการ นักเรียนพิจารณา	๑. เชิญผู้ปกครอง ๒. ตัด ๓๐ คะแนน ๓. บันทึกข้อตกลงฯ
หมวดที่ ๔ ด้านรักษาความสะอาด				
๑	ทำความสะอาดปรกภายในโรงเรียน เช่น ทั้ง เศษกระดาษ นำภาชนะอาหาร เครื่องดื่ม ออกนอกบริเวณโรงอาหาร	๑. ตักเตือน ๒. ตัด ๕ คะแนน	๑. ตักเตือน ๒. ตัด ๑๐ คะแนน	๑. ตักเตือน ๒. ตัด ๑๕ คะแนน
๒	นำ/รับประทานอาหาร ขนมและเครื่องดื่ม บนอาคาร/ในห้องเรียน ไม่เก็บภาชนะ หลังรับประทานอาหารในโรงอาหาร ทำความสะอาดปรกกรุงรังในสถานที่	๑. ตักเตือน ๒. ตัด ๒ คะแนน	๑. ตักเตือน ๒. ตัด ๓ คะแนน	๑. ตักเตือน ๒. ตัด ๕ คะแนน

ที่	รายการ	ครั้งที่ ๑	ครั้งที่ ๒	ครั้งที่ ๓
๓	รับประทานอาหารไม่ตรงเวลากำหนด/ ไม่ตรงสถานที่กำหนด	๑. ตักเตือน ๒. ตัด ๒ คะแนน	๑. ตักเตือน ๒. ตัด ๓ คะแนน	๑. ตักเตือน ๒. ตัด ๕ คะแนน
๔	ซื้อ/นำอาหารภายนอกเข้ามาในโรงเรียน	๑. ตักเตือน ๒. นำเก็บและมารับคืน หลังเลิกเรียนที่กลุ่ม บริหารกิจการนักเรียน ๓. ตัด ๕ คะแนน	๑. ตักเตือน ๒. นำเก็บและมารับคืน หลังเลิกเรียนที่กลุ่ม บริหารกิจการนักเรียน ๓. ตัด ๕ คะแนน	๑. ตักเตือน ๒. นำเก็บและมารับคืน หลังเลิกเรียนที่กลุ่ม บริหารกิจการนักเรียน ๓. ตัด ๕ คะแนน
๕	ขีด/เขียนข้อความลงบนเสื้อผ้าหรือ ร่างกายของตัวเอง หรือของเพื่อน	๑. ตักเตือน ๒. ตัด ๕ คะแนน	๑. ตักเตือน ๒. ตัด ๑๐ คะแนน	๑. ตักเตือน ๒. ตัด ๑๕ คะแนน
๖	ขีด/เขียนข้อความหรือรูปภาพบนฝาผนัง หรือสิ่งก่อสร้างของโรงเรียน	๑. ตัด ๑๐ คะแนน ๒. ขดใช้ค่าเสียหาย ๓. ตักเตือน	๑. ตัด ๒๐ คะแนน ๒. ขดใช้ค่าเสียหาย ๓. ทำทัณฑ์บน	๑. ตัด ๓๐ คะแนน ๒. ขดใช้ค่าเสียหาย ๓. ส่งคณะกรรมการ กลุ่มบริหารกิจการ นักเรียนพิจารณา
๗	ทำลายทรัพย์สินของโรงเรียน/ผู้อื่น/ หรือสาธารณสมบัติ	๑. แจ้ง/เชิญผู้ปกครอง ๒. ตัด ๑๐ คะแนน ๓. ขดใช้ค่าเสียหาย ๔. ตักเตือน	๑. แจ้ง/เชิญผู้ปกครอง ๒. ตัด ๒๐ คะแนน ๓. ขดใช้ค่าเสียหาย ๔. ทำทัณฑ์บน	๑. เชิญผู้ปกครอง ๒. ตัด ๓๐ คะแนน ๓. ขดใช้ค่าเสียหาย ๔. ส่งคณะกรรมการ กลุ่มบริหารกิจการ นักเรียนพิจารณา
๘	พฤติกรรมอื่นใดที่ไม่ได้ระบุไว้ ให้เทียบ เคียงกับพฤติกรรมที่ใกล้เคียงกัน	ส่งคณะกรรมการกลุ่ม บริหารกิจการนักเรียน พิจารณา	ส่งคณะกรรมการกลุ่ม บริหารกิจการนักเรียน พิจารณา	ส่งคณะกรรมการกลุ่ม บริหารกิจการนักเรียน พิจารณา
หมวดที่ ๕ ด้านความผิดอื่น ๆ				
๑	สร้างความเดือดร้อนรำคาญให้แก่ผู้อื่น ทั้งทางร่างกาย และจิตใจ	๑. แจ้งผู้ปกครอง ๒. ตัด ๕ คะแนน ๓. ตักเตือน	๑. เชิญผู้ปกครอง ๒. ตัด ๑๐ คะแนน ๓. ทำทัณฑ์บน	๑. เชิญผู้ปกครอง ๒. ตัด ๑๕ คะแนน ๓. ส่งคณะกรรมการ กลุ่มบริหารกิจการ นักเรียนพิจารณา
๒	ก่อเหตุ/แสดงพฤติกรรมที่ไม่เหมาะสม ทำให้ถูกร้องเรียนจากภายนอกโรงเรียน หรือเป็นเหตุให้โรงเรียนเสื่อมเสียชื่อเสียง	๑. แจ้ง/เชิญผู้ปกครอง ๒. ตัด ๑๐ คะแนน ๓. ตักเตือน	๑. เชิญผู้ปกครอง ๒. ตัด ๒๐ คะแนน ๓. ทำทัณฑ์บน	๑. เชิญผู้ปกครอง ๒. ตัด ๓๐ คะแนน ๓. ส่งคณะกรรมการ กลุ่มบริหารกิจการ นักเรียนพิจารณา
๓	พกพาอาวุธ เช่น มีด ปืน วัตถุระเบิด หรือ สิ่งเทียบอาวุธเข้ามาในโรงเรียน หรือนอก โรงเรียน	๑. เชิญผู้ปกครอง ๒. ตัด ๑๐๐ คะแนน ๓. ทำทัณฑ์บน ๔. ส่งคณะกรรมการ กลุ่มบริหารกิจการ นักเรียนพิจารณา ๕. ส่งต่อฝ่ายกฎหมาย หรือหน่วยงานที่เกี่ยวข้อง	๑. เชิญผู้ปกครอง ๒. ตัด ๑๐๐ คะแนน ๓. ส่งคณะกรรมการ กลุ่มบริหารกิจการ นักเรียนพิจารณา ๔. ส่งต่อฝ่ายกฎหมาย หรือหน่วยงานที่เกี่ยวข้อง	๑. เชิญผู้ปกครอง ๒. ตัด ๑๐๐ คะแนน ๓. ส่งคณะกรรมการ กลุ่มบริหารกิจการ นักเรียนพิจารณา ๔. ส่งต่อฝ่ายกฎหมาย หรือหน่วยงานที่เกี่ยวข้อง
๔	พฤติกรรมอื่นใดที่ไม่ได้ระบุไว้ ให้เทียบ เคียงกับพฤติกรรมที่ใกล้เคียงกัน	ส่งคณะกรรมการกลุ่ม บริหารกิจการนักเรียน พิจารณา	ส่งคณะกรรมการกลุ่ม บริหารกิจการนักเรียน พิจารณา	ส่งคณะกรรมการกลุ่ม บริหารกิจการนักเรียน พิจารณา

ในกรณีที่ถูกตัดคะแนนสะสมถึงตามลำดับเกณฑ์ที่กำหนดให้ปฏิบัติ ดังนี้

๑. ถูกตัดคะแนน ๒๐ คะแนน
พบครูที่ปรึกษา ครูแนะแนว หัวหน้าระดับชั้น เข้าระบบดูแลนักเรียน แจ้งผู้ปกครองให้รับทราบ
๒. ถูกตัดคะแนน ๓๐ คะแนน
พบหัวหน้าระดับ พบหัวหน้าฝ่ายกิจการนักเรียน ๒ เจริญผู้ปกครองให้มารับทราบ ทำสัญญาไว้กับโรงเรียน ทำกิจกรรมเพื่อปรับพฤติกรรม (ผู้ปกครองเสียค่าใช้จ่ายในการดำเนินการ)
๓. ถูกตัดคะแนน ๕๐ คะแนน
นำเข้าสู่ที่ประชุมของกลุ่มบริหารกิจการนักเรียน และเสนอผลการพิจารณาของที่ประชุมต่อผู้อำนวยการสถานศึกษา เพื่อสั่งการต่อไปและทำกิจกรรมเพื่อปรับพฤติกรรม

หมายเหตุ

๑. การเตือน/การตักเตือน หมายถึง
 - ๑.๑ การประกาศหน้าเสาธง
 - ๑.๒ การ Home Room ของที่ครูปรึกษา
 - ๑.๓ การประชุมระดับ
๒. เกณฑ์การตัดคะแนน
 - ๒.๑ ครูที่ปรึกษาตัดได้ไม่เกิน ๑๐ คะแนน
 - ๒.๒ หัวหน้าระดับตัดได้ไม่เกิน ๒๐ คะแนน
 - ๒.๓ หัวหน้าฝ่ายตัดได้ไม่เกิน ๓๐ คะแนน
 - ๒.๔ ตั้งแต่ ๕๐ คะแนนขึ้นไปอยู่ในอำนาจหน้าที่ของคณะกรรมการกลุ่มบริหารกิจการนักเรียน
๓. นักเรียนต้องมีคะแนนความประพฤติไม่ต่ำกว่า ๘๐ คะแนน จึงจะมีสิทธิได้รับทุนการศึกษา/รับเกียรติบัตรจากโรงเรียน หากนักเรียนถูกหักคะแนนและมีคะแนนพฤติกรรมไม่ถึงเกณฑ์ที่โรงเรียนกำหนด จะต้องมีการทำกิจกรรมเพื่อปรับพฤติกรรม
๔. ทั้งนี้ขั้นตอนการลงโทษนักเรียนให้ดำเนินการตามระเบียบกระทรวงศึกษาธิการ ว่าด้วยการลงโทษนักเรียนและนักศึกษา พ.ศ. ๒๕๔๘ ตามข้อที่ ๕ โดยมีคณะกรรมการพิจารณาการตัดคะแนนตามมาตรการว่าด้วยการลงโทษ
๕. คณะกรรมการกลุ่มบริหารกิจการนักเรียน ประกอบด้วย
 - ๕.๑ รองผู้อำนวยการ กลุ่มบริหารกิจการนักเรียน
 - ๕.๒ หัวหน้าฝ่ายกิจการนักเรียน ๑
 - ๕.๓ หัวหน้าฝ่ายกิจการนักเรียน ๒
 - ๕.๔ หัวหน้าฝ่ายกิจการนักเรียน ๓
 - ๕.๕ หัวหน้าระดับ/หัวหน้าคณะสี
 - ๕.๖ หัวหน้างานที่เกี่ยวข้อง
๖. พฤติกรรมรุนแรง/ร้ายแรง หมายถึง พฤติกรรมที่มาจากมาตรการว่าด้วยการลงโทษที่ถูกตัดคะแนน ๑๐ คะแนนหรือมากกว่านั้น

ระเบียบกระทรวงศึกษาธิการ

ว่าด้วยเครื่องแบบนักเรียน

พ.ศ. ๒๕๕๑

อาศัยอำนาจตามความในมาตรา ๕ และมาตรา ๖ แห่งพระราชบัญญัติเครื่องแบบนักเรียน พ.ศ. ๒๕๕๑ รัฐมนตรีว่าการกระทรวงศึกษาธิการ จึงวางระเบียบไว้ ดังต่อไปนี้

ข้อ ๑ ระเบียบนี้เรียกว่า “ระเบียบกระทรวงศึกษาธิการว่าด้วยเครื่องแบบนักเรียน พ.ศ. ๒๕๕๑”

ข้อ ๒ ระเบียบนี้ให้ใช้บังคับตั้งแต่วันถัดจากวันประกาศในราชกิจจานุเบกษาเป็นต้นไป

ข้อ ๓ ให้ยกเลิก

(๑) ระเบียบกระทรวงศึกษาธิการว่าด้วยเครื่องแบบนักเรียนและนักศึกษา พ.ศ. ๒๕๒๗

(๒) ระเบียบกระทรวงศึกษาธิการว่าด้วยเครื่องแบบนักเรียนและนักศึกษา (ฉบับที่ ๒)

พ.ศ. ๒๕๔๐

(๓) ระเบียบกระทรวงศึกษาธิการว่าด้วยเครื่องแบบนักเรียนและนักศึกษา (ฉบับที่ ๓)

พ.ศ. ๒๕๔๒

(๔) ระเบียบกระทรวงศึกษาธิการว่าด้วยเครื่องแบบนักเรียนและนักศึกษา (ฉบับที่ ๔)

พ.ศ. ๒๕๔๖

บรรดาระเบียบ ข้อบังคับ หรือคำสั่งอื่นใดในส่วนที่กำหนดไว้แล้วในระเบียบนี้ หรือซึ่งขัดหรือแย้งกับระเบียบนี้ให้ใช้ระเบียบนี้แทน

ข้อ ๔ ระเบียบนี้ให้ใช้บังคับแก่นักเรียนผู้ซึ่งศึกษาในสถานศึกษาขั้นพื้นฐานและสถานศึกษาระดับอุดมศึกษาต่ำกว่าปริญญาตามกฎหมายว่าด้วยการศึกษาแห่งชาติ เว้นแต่สถานศึกษานั้นจะมีกฎหมายกำหนดเรื่องการแต่งกายไว้เป็นการเฉพาะแล้ว

ข้อ ๕ ลักษณะของเครื่องแบบนักเรียนแบ่งตามระดับและประเภทการศึกษา ดังนี้

(๑) เครื่องแบบนักเรียนระดับก่อนประถมศึกษา

(๒) เครื่องแบบนักเรียนระดับประถมศึกษา

(๓) เครื่องแบบนักเรียนระดับมัธยมศึกษาตอนต้น

(๔) เครื่องแบบนักเรียนระดับมัธยมศึกษาตอนปลายประเภทสามัญศึกษา

(๕) เครื่องแบบนักเรียนระดับมัธยมศึกษาตอนปลายประเภทอาชีพ และระดับอุดมศึกษา
ระดับต่ำกว่าปริญญา

(๖) เครื่องแบบนักเรียนสำหรับสถานศึกษาเอกชนสอนศาสนาอิสลาม

(๗) เครื่องแบบนักเรียนซึ่งนับถือศาสนาอิสลามในสถานศึกษาอื่นนอกจากสถานศึกษาเอกชน
สอนศาสนาอิสลาม

ข้อ ๖ เครื่องแบบนักเรียนระดับก่อนประถมศึกษา

นักเรียนชาย

(๑) เสื้อ ผ้าสีขาว แบบคอเชิ้ต หรือคอปกกลม แขนสั้น

(๒) เครื่องหมาย ใช้ชื่ออักษรย่อของสถานศึกษาปักที่อกเสื้อเบื้องขวา บนเนื้อผ้า
ด้วยด้ายหรือไหม โดยสถานศึกษารัฐใช้สีน้ำเงิน สถานศึกษาเอกชนใช้สีแดง

(๓) กางเกง ผ้าสีดำ สีน้ำเงิน สีกรมท่าหรือสีแดง ขาสั้น

(๔) รองเท้า หนังหรือผ้าใบสีดำ แบบหุ้มส้นหุ้มปลายเท้า ชนิดผูกหรือมีสายรัด

หลังเท้า

(๕) ถุงเท้า สั้น สีขาว

นักเรียนหญิง

(๑) เสื้อ ผ้าสีขาว แบบคอเชิ้ต หรือคอปกกลม แขนสั้น

(๒) เครื่องหมาย ใช้ชื่ออักษรย่อของสถานศึกษาปักที่อกเสื้อเบื้องขวา บนเนื้อผ้า
ด้วยด้ายหรือไหม โดยสถานศึกษารัฐบาลใช้สีน้ำเงิน สถานศึกษาเอกชนใช้สีแดง

(๓) กระโปรง ผ้าสีดำ สีน้ำเงิน สีกรมท่าหรือสีแดง แบบจีบรูดรอบตัว หรือยาว
เพียงใต้เข่า แบบจีบทบรอบเอว หรือพับเป็นจีบข้างละสามจีบทั้งด้านหน้าและด้านหลัง เมื่อสวมแล้ว
ชายกระโปรงคลุมเข่า

(๔) รองเท้า หนังหรือผ้าใบสีดำ แบบหุ้มส้นหุ้มปลายเท้า ชนิดผูก หรือมีสายรัด

หลังเท้า

(๕) ถุงเท้า สั้น สีขาว

ข้อ ๗ เครื่องแบบนักเรียนระดับประถมศึกษา

นักเรียนชาย

(๑) เสื้อ ผ้าสีขาว แบบคอเชิ้ต เชิ้ตโปโล หรือคอปกกลม แขนสั้น

(๒) เครื่องหมาย ใช้ชื่ออักษรย่อของสถานศึกษาปักที่อกเสื้อเบื้องขวาบนเนื้อผ้า ด้วยด้ายหรือไหม โดยสถานศึกษารัฐใช้สีน้ำเงิน สถานศึกษาเอกชนใช้สีแดง

(๓) กางเกง ผ้าสีด้า สีน้ำเงิน สีกรมท่า หรือสีกาเกี แบบสุภาพ ขาสั้น

(๔) เข็มขัด หนัง สีดำหรือสีน้ำตาล หัวเข็มขัดเป็นโลหะรูปสี่เหลี่ยมผืนผ้าชนิด หัวกลัด นักเรียนที่เป็นลูกเสือจะใช้เข็มขัดลูกเสือแทนก็ได้

(๕) รองเท้า หนังหรือผ้าใบ สีดำหรือสีน้ำตาล แบบหุ้มส้นชนิดผูก

(๖) ถุงเท้า สั้น สีขาวหรือสีน้ำตาล

นักเรียนหญิง

(๑) เสื้อ ผ้าสีขาว แบบคอเชิ้ต คอบัว หรือคอปกกลาสีผูกด้วยผ้าผูกคอ ชายสามเหลี่ยมเงื่อนกลาสี สีดำหรือสีกรมท่า แขนสั้น

(๒) เครื่องหมาย ใช้ชื่ออักษรย่อของสถานศึกษาปักที่อกเสื้อเบื้องขวา บนเนื้อผ้า ด้วยด้ายหรือไหม โดยสถานศึกษารัฐใช้สีน้ำเงิน สถานศึกษาเอกชนใช้สีแดง

(๓) กระโปรง ผ้าสีด้าหรือสีกรมท่า แบบจีบรูดรอบตัวหรือจีบทบรอบเอวหรือพับเป็นจีบข้างละสามจีบทั้งด้านหน้าและด้านหลัง เมื่อสวมแล้วชายกระโปรงคลุมเข้า

(๔) รองเท้า หนังหรือผ้าใบสีด้า แบบหุ้มส้นหุ้มปลายเท้า มีสายรัดหลังเท้า

(๕) ถุงเท้า สั้น สีขาว

ข้อ ๘ เครื่องแบบนักเรียนระดับมัธยมศึกษาตอนต้น

นักเรียนชาย

(๑) เสื้อ ผ้าสีขาว แบบคอเชิ้ต แขนสั้น

(๒) เครื่องหมาย ใช้ชื่ออักษรย่อของสถานศึกษาปักที่อกเสื้อเบื้องขวา บนเนื้อผ้า ด้วยด้ายหรือไหม โดยสถานศึกษารัฐใช้สีน้ำเงิน สถานศึกษาเอกชนใช้สีแดง

(๓) กางเกง ผ้าสีด้า สีน้ำเงิน สีกรมท่าหรือสีกาเกี แบบสุภาพ ขาสั้น

(๔) เข็มขัด หนัง สีดำหรือสีน้ำตาล หัวเข็มขัดเป็นโลหะรูปสี่เหลี่ยมผืนผ้าชนิด หัวกลัด นักเรียนที่เป็นลูกเสือจะใช้เข็มขัดลูกเสือแทนก็ได้

(๕) รองเท้า หนังหรือผ้าใบ สีดำหรือสีน้ำตาล แบบหุ้มส้นชนิดผูก

(๖) ถุงเท้า สั้น สีขาวหรือสีน้ำตาล

นักเรียนหญิง

- (๑) เสื้อ ผ้าสีขาว แบบคอปกกลาสีผูกด้วยผ้าผูกคอชายสามเหลี่ยมเงื่อนกลาสีดำหรือสีกรมท่า แขนสั้น
- (๒) เครื่องหมาย ใช้ชื่ออักษรย่อของสถานศึกษาปักที่อกเสื้อเบื้องขวา บนเนื้อผ้าด้วยด้ายหรือไหม โดยสถานศึกษารัฐใช้สีน้ำเงิน สถานศึกษาเอกชนใช้สีแดง
- (๓) กระโปรง ผ้าสีดำหรือสีกรมท่า แบบสุภาพ พับเป็นจีบข้างละสามจีบ ทั้งด้านหน้าและด้านหลัง เมื่อสวมแล้วชายกระโปรงคลุมเข่า
- (๔) รองเท้า หนังหรือผ้าใบสีดำ แบบหุ้มส้นหุ้มปลายเท้า มีสายรัดหลังเท้า
- (๕) ถุงเท้า สั้น สีขาว

ข้อ ๕ เครื่องแบบนักเรียนระดับมัธยมศึกษาตอนปลายประเภทสามัญศึกษา

นักเรียนชาย

- (๑) เสื้อ ผ้าสีขาว แบบคอเชิ้ต แขนสั้น
- (๒) เครื่องหมาย ใช้ชื่ออักษรย่อของสถานศึกษาปักที่อกเสื้อเบื้องขวา บนเนื้อผ้าด้วยด้ายหรือไหม โดยสถานศึกษารัฐใช้สีน้ำเงิน สถานศึกษาเอกชนใช้สีแดง
- (๓) กางเกง ผ้าสีดำ สีน้ำเงิน สีกรมท่าหรือสีกาเกี แบบสุภาพ ขาสั้น
- (๔) เข็มขัด หนังสีดำ หรือสีน้ำตาล หัวเข็มขัดเป็นโลหะรูปสี่เหลี่ยมผืนผ้าชนิดหัวกลัด
- (๕) รองเท้า หนังหรือผ้าใบ สีดำหรือสีน้ำตาล แบบหุ้มส้นชนิดผูก
- (๖) ถุงเท้า สั้น สีขาวหรือสีน้ำตาล

นักเรียนหญิง

- (๑) เสื้อ ผ้าสีขาว แบบคอเชิ้ต แขนสั้น
- (๒) เครื่องหมาย ใช้ชื่ออักษรย่อของสถานศึกษาปักที่อกเสื้อเบื้องขวาบนเนื้อผ้าด้วยด้ายหรือไหม โดยสถานศึกษารัฐใช้สีน้ำเงิน สถานศึกษาเอกชนใช้สีแดง
- (๓) กระโปรง ผ้าสีดำหรือสีกรมท่า แบบสุภาพ พับเป็นจีบข้างละสามจีบ ทั้งด้านหน้าและด้านหลัง เมื่อสวมแล้วชายกระโปรงคลุมเข่า
- (๔) เข็มขัด หนังหรือผ้า สีดำ หัวเข็มขัดรูปสี่เหลี่ยมผืนผ้า ชนิดหัวกลัด หุ้มด้วยหนังหรือผ้าสีเดียวกับเข็มขัด
- (๕) รองเท้า หนังหรือผ้าใบสีดำ แบบหุ้มส้นหุ้มปลายเท้า มีสายรัดหลังเท้า
- (๖) ถุงเท้า สั้น สีขาว

ข้อ ๑๐ เครื่องแบบนักเรียนระดับมัธยมศึกษาตอนปลายประเภทอาชีพและระดับอุดมศึกษา
ระดับต่ำกว่าปริญญา

นักเรียนชาย

- (๑) เสื้อ ผ้าสีขาว แบบคอเชิดผูกเนกไท แขนสั้นหรือแขนยาว
- (๒) เครื่องหมาย ติดเข็มเครื่องหมายของสถานศึกษาที่อกเสื้อเบื้องขวา
- (๓) กางเกง ผ้าสีดําหรือสีกรมท่า แบบสุภาพ ชายยาว
- (๔) เข็มขัด หนังสีดํา หัวเข็มขัดเป็นโลหะตราของสถานศึกษา
- (๕) รองเท้า หนังหรือผ้าใบสีดํา แบบหุ้มส้น ชนิดผูก
- (๖) ถุงเท้า สั้น สีดํา

นักเรียนหญิง

- (๑) เสื้อ ผ้าสีขาว แบบคอเชิด แขนสั้นหรือแขนยาว
- (๒) เครื่องหมาย ติดเข็มเครื่องหมายของสถานศึกษาที่อกเสื้อเบื้องขวา
- (๓) กระโปรง ผ้าสีดําหรือสีกรมท่า แบบสุภาพ เมื่อสวมแล้วชายกระโปรงคลุมเข่า
- (๔) เข็มขัด หนังสีดํา หัวเข็มขัดเป็นโลหะตราของสถานศึกษา
- (๕) รองเท้า หนังหรือผ้าใบสีดํา แบบหุ้มส้นหุ้มปลายเท้า มีส้นสูง ไม่เกิน ๒ นิ้ว

ข้อ ๑๑ เครื่องแบบนักเรียนสำหรับสถานศึกษาเอกชนสอนศาสนาอิสลาม

นักเรียนชาย

- (๑) เสื้อ ผ้าสีขาว แบบคอเชิด แขนสั้น หรือแขนยาว
- (๒) เครื่องหมาย ใช้ชื่ออักษรย่อของสถานศึกษาปักที่อกเสื้อเบื้องขวาบนเนื้อผ้า

ด้วยด้ายหรือไหมสีแดง

- (๓) หมวก ใช้หมวกสีขาว (กะปิเยาะห์) หรือหมวกสีดํา (ซอเกาะห์) ในโอกาส

อันสมควร

- (๔) กางเกง ผ้าสีดํา สีน้ำเงินหรือสีกรมท่า แบบสุภาพ ชายยาว
- (๕) เข็มขัด หนังสีดํา หัวเข็มขัดเป็นโลหะชนิดหัวกั๊ดหรือหัวเข็มขัดเป็นตรา

ของสถานศึกษา

- (๖) รองเท้า หนังหรือผ้าใบสีดํา แบบหุ้มส้น
- (๗) ถุงเท้า สั้น สีดํา

นักเรียนหญิง

- (๑) เสื้อ กุรงสีฟัน ไม่มีลวดลาย แบบคอกลมไม่มีปก
 - (๒) เครื่องหมาย ใช้ชื่ออักษรย่อของสถานศึกษาปักที่อกเสื้อเบื้องขวาและที่ผ้าคลุมศีรษะ บนเนื้อผ้าด้วยด้ายหรือไหมสีแดง
 - (๓) ผ้าคลุมศีรษะ ผ้าสีพื้นไม่มีลวดลาย ลักษณะเย็บเป็นถุง หรือตัดเย็บในลักษณะอื่น ซึ่งต้องคลุมศีรษะทั้งหมด เว้นใบหน้า ชายผ้าคลุมศีรษะคลุมไหล่
 - (๔) กระโปรงหรือโสร่ง

กระโปรง ผ้าสีพื้นไม่มีลวดลาย แบบทรงปลายบาน ไม่มีจีบหรือมีจีบหรือเกล็ดความยาว เมื่อสวมแล้วชายกระโปรงคลุมข้อเท้า

โสร่ง มีลักษณะเช่นเดียวกับผ้าถุงหรือผ้าโสร่งทั่วไป เป็นผ้าสีพื้นไม่มีลวดลาย ขนาดกว้างพอเหมาะ ไม่ผ่าข้างหรือรัดรูป เมื่อสวมแล้วชายผ้าโสร่งคลุมข้อเท้า
 - (๕) รองเท้า หนังสืหรือผ้าใบสีขาว แบบหุ้มส้นหุ้มปลายเท้า
 - (๖) ถุงเท้า ส้น สีขาว
- ข้อ ๑๒ เครื่องแบบนักเรียนซึ่งนับถือศาสนาอิสลามในสถานศึกษาอื่น นอกจากสถานศึกษาเอกชนสอนศาสนาอิสลาม

นักเรียนชาย

- (๑) เสื้อ ผ้าสีขาวย แบบคอเชิด แขนสั้น
- (๒) เครื่องหมาย ใช้อักษรย่อ สัญลักษณ์หรือเข็มเครื่องหมายของสถานศึกษาตามที่สถานศึกษากำหนด ปักหรือติดที่อกเสื้อเบื้องขวา
 - (๓) กางเกง ใช้ผ้าสีเดียวกันกับสีผ้าของกางเกงนักเรียนทั่วไปที่ใช้ในสถานศึกษานั้น ชายยาวระดับตาตุ่ม ปลายขาพับเข้าด้านใน
 - (๔) เข็มขัด หนังสืดำหรือสีน้ำตาล หัวเข็มขัดเป็นโลหะรูปสี่เหลี่ยมผืนผ้า ชนิดหัวกลัด สำหรับผู้ที่เป็นลูกเสือจะใช้เข็มขัดลูกเสือแทนก็ได้ หรือหัวเข็มขัดเป็นตราของสถานศึกษา
 - (๕) รองเท้า หนังสืหรือผ้าใบสีดำหรือสีน้ำตาล แบบหุ้มส้นชนิดผูก
 - (๖) ถุงเท้า ส้นสีขาวย สีน้ำตาล หรือสีดำ

นักเรียนหญิง

(๑) เสื้อ ผ้าสีขาวคอปกบัว ผ่าด้านหน้าตลอด แขนยาว ปลายแขนจีบรุ่ยมีสาบกว้างไม่เกิน ๕ เซนติเมตร ตัวเสื้อยาวคลุมสะโพก ไม่รัดรูป

(๒) เครื่องหมาย ใช้อักษรย่อ สัญลักษณ์หรือเข็มเครื่องหมายของสถานศึกษาตามที่สถานศึกษากำหนด ปักหรือติดที่อกเสื้อเบื้องขวาและที่ผ้าคลุมศีรษะ

(๓) ผ้าคลุมศีรษะ ใช้ผ้าสีขาวเกลี้ยงไม่มีลวดลาย หรือสีเดียวกันกับสีผ้าของกระโปรง สีเหลี่ยมจัตุรัส ความยาวด้านละ ๑๐๐ - ๑๒๐ เซนติเมตร ขณะสวมใส่เย็บติดตลอดตั้งแต่ใต้คางจนถึงปลายมุมผ้า

(๔) กระโปรง ใช้ผ้าสีเดียวกันกับสีผ้าของกระโปรงนักเรียนทั่วไปที่ใช้ในสถานศึกษานั้น แบบสุภาพ พับเป็นจีบข้างละสามจีบทั้งด้านหน้าและด้านหลัง เมื่อสวมแล้วชายกระโปรงคลุมข้อเท้า

(๕) รองเท้า หนังหรือผ้าใบสีดำ มีสายรัดหลังเท้าหรือแบบหุ้มส้น หุ้มปลายเท้า มีส้นสูงไม่เกิน ๒ นิ้ว ไม่มีลวดลาย

(๖) ถุงเท้า สั้นสีขาว ไม่มีลวดลาย ปลายถุงเท้าไม่พับ

นักเรียนซึ่งนับถือศาสนาอิสลามในสถานศึกษาอื่นนอกจากสถานศึกษาเอกชนสอนศาสนาอิสลาม อาจเลือกแต่งเครื่องแบบนักเรียนตามวรรคหนึ่งหรือตามแบบที่สถานศึกษากำหนดได้ตามความสมควรใจ

ข้อ ๑๓ ให้สถานศึกษาโดยความเห็นชอบของคณะกรรมการสถานศึกษาเป็นผู้กำหนดรายละเอียดเกี่ยวกับการแต่ง วิชาการ และเงื่อนไขในการแต่งเครื่องแบบนักเรียน ดังนี้

(๑) ชนิดและแบบของเครื่องแบบ รวมทั้งจัดทำรูปเครื่องแบบตามระเบียบนี้ไว้เป็นตัวอย่าง

(๒) เครื่องหมายของสถานศึกษา

การกำหนดรายละเอียดตามวรรคหนึ่ง ให้สถานศึกษาขอความเห็นชอบจากผู้บังคับบัญชาเหนือขึ้นไปอีกชั้นหนึ่งหรือผู้กำกับดูแลสถานศึกษานั้น แล้วแต่กรณี และประกาศให้นักเรียนและผู้ปกครองนักเรียนทราบ

ข้อ ๑๔ สถานศึกษาใดมีความประสงค์จะขอใช้เครื่องแบบเป็นอย่างอื่นนอกจากที่กำหนดในระเบียบนี้ ให้ขออนุญาตต่อผู้บังคับบัญชาเหนือขึ้นไปอีกชั้นหนึ่งหรือผู้กำกับดูแลสถานศึกษานั้นแล้วแต่กรณี

ข้อ ๑๕ สถานศึกษาใดจะกำหนดให้นักเรียนแต่งเครื่องแบบลูกเสือ เนตรนารี ยุวกาชาด นักศึกษาวิชาทหารหรือแต่งชุดพื้นเมือง ชุดไทย ชุดลำลอง ชุดฝึกงาน ชุดกีฬา ชุดนาฏศิลป์ หรือ ชุดอื่น ๆ แทนเครื่องแบบนักเรียนตามระเบียบนี้ในวันใด ให้เป็นไปตามที่สถานศึกษากำหนด โดยคำนึงถึงความประหยัดและเหมาะสม

ข้อ ๑๖ ในกรณีมีเหตุจำเป็นหรือมีเหตุพิเศษให้สถานศึกษาพิจารณาขกเว้นหรือผ่อนผัน การแต่งเครื่องแบบนักเรียนได้ตามความเหมาะสม

ข้อ ๑๗ นักเรียนซึ่งศึกษาในสถานศึกษาที่จัดการศึกษานอกระบบและการศึกษาตามอัธยาศัย ให้แต่งกายสุภาพ

ข้อ ๑๘ นักเรียนผู้ใดไม่แต่งเครื่องแบบนักเรียนโดยไม่ได้รับขกเว้นตามระเบียบนี้ ให้สถานศึกษาพิจารณาลงโทษทางวินัยตามระเบียบกระทรวงศึกษาธิการว่าด้วยการลงโทษนักเรียนและ นักศึกษาตามความเหมาะสม

ข้อ ๑๙ สถานศึกษาใดที่ใช้เครื่องแบบนักเรียนอยู่แล้วตามระเบียบเดิม หรือใช้เครื่องแบบ เป็นอย่างอื่น โดยได้รับอนุญาตจากกระทรวงศึกษาธิการก่อนวันที่ระเบียบนี้ใช้บังคับให้คงใช้ได้ต่อไป

ข้อ ๒๐ ให้ปลัดกระทรวงศึกษาธิการรักษาการให้เป็นไปตามระเบียบนี้ และให้มีอำนาจ ตัดความและวินิจฉัยปัญหาเกี่ยวกับการปฏิบัติตามระเบียบนี้

ประกาศ ณ วันที่ ๒๒ ตุลาคม พ.ศ. ๒๕๕๑

ศรีเมือง เจริญศิริ

รัฐมนตรีว่าการกระทรวงศึกษาธิการ

ระเบียบกระทรวงศึกษาธิการ

ว่าด้วยเครื่องแบบนักเรียน (ฉบับที่ ๒)

พ.ศ. ๒๕๖๑

โดยที่เป็นการสมควรแก้ไขเพิ่มเติมระเบียบกระทรวงศึกษาธิการว่าด้วยเครื่องแบบนักเรียน พ.ศ. ๒๕๕๑ เกี่ยวกับการแต่งเครื่องแบบนักเรียนของสถานศึกษาที่ขอใช้พื้นที่วัดหรือที่ธรณีสงฆ์เป็นที่ตั้งของสถานศึกษา เพื่อให้สอดคล้องกับกฎหมายว่าด้วยคณะสงฆ์ และมติมหาเถรสมาคม ให้มีความเหมาะสมยิ่งขึ้น

อาศัยอำนาจตามความในมาตรา ๕ และมาตรา ๖ แห่งพระราชบัญญัติเครื่องแบบนักเรียน พ.ศ. ๒๕๕๑ รัฐมนตรีว่าการกระทรวงศึกษาธิการจึงวางระเบียบไว้ ดังต่อไปนี้

ข้อ ๑ ระเบียบนี้เรียกว่า “ระเบียบกระทรวงศึกษาธิการว่าด้วยเครื่องแบบนักเรียน (ฉบับที่ ๒) พ.ศ. ๒๕๖๑”

ข้อ ๒ ระเบียบนี้ให้ใช้บังคับตั้งแต่วันถัดจากวันประกาศในราชกิจจานุเบกษาเป็นต้นไป

ข้อ ๓ ให้ยกเลิกความในวรรคท้ายของข้อ ๑๒ แห่งระเบียบกระทรวงศึกษาธิการว่าด้วยเครื่องแบบนักเรียน พ.ศ. ๒๕๕๑ และให้ใช้ความต่อไปนี้แทน

“นักเรียนซึ่งนับถือศาสนาอิสลามในสถานศึกษาอื่นนอกจากสถานศึกษาเอกชนสอนศาสนาอิสลาม อาจเลือกแต่งเครื่องแบบนักเรียนตามวรรคหนึ่งหรือตามแบบที่สถานศึกษากำหนดได้ตามความสมัครใจ ยกเว้นสถานศึกษาที่ขอใช้พื้นที่วัดหรือที่ธรณีสงฆ์เป็นที่ตั้งของสถานศึกษา การแต่งเครื่องแบบนักเรียนให้เป็นไปตามสัญญาหรือข้อตกลงระหว่างวัดกับสถานศึกษา”

ประกาศ ณ วันที่ ๕ มิถุนายน พ.ศ. ๒๕๖๑

ธีระเกียรติ เจริญเศรษฐศิลป์

รัฐมนตรีว่าการกระทรวงศึกษาธิการ

ระเบียบกระทรวงศึกษาธิการ

ว่าด้วยการยกเลิกระเบียบกระทรวงศึกษาธิการ ว่าด้วยการไว้ทรงผมของนักเรียน พ.ศ. ๒๕๖๓
พ.ศ. ๒๕๖๖

โดยที่เป็นการสมควรยกเลิกระเบียบกระทรวงศึกษาธิการ ว่าด้วยการไว้ทรงผมของนักเรียน พ.ศ. ๒๕๖๓

อาศัยอำนาจตามความในมาตรา ๘ และมาตรา ๑๒ แห่งพระราชบัญญัติระเบียบบริหารราชการ กระทรวงศึกษาธิการ พ.ศ. ๒๕๔๖ รัฐมนตรีว่าการกระทรวงศึกษาธิการ จึงวางระเบียบไว้ ดังต่อไปนี้

ข้อ ๑ ระเบียบนี้เรียกว่า “ระเบียบกระทรวงศึกษาธิการ ว่าด้วยการยกเลิกระเบียบ กระทรวงศึกษาธิการ ว่าด้วยการไว้ทรงผมของนักเรียน พ.ศ. ๒๕๖๓ พ.ศ. ๒๕๖๖”

ข้อ ๒ ระเบียบนี้ให้ใช้บังคับตั้งแต่วันถัดจากวันประกาศในราชกิจจานุเบกษาเป็นต้นไป

ข้อ ๓ ให้ยกเลิกระเบียบกระทรวงศึกษาธิการ ว่าด้วยการไว้ทรงผมของนักเรียน พ.ศ. ๒๕๖๓

ประกาศ ณ วันที่ ๑๖ มกราคม พ.ศ. ๒๕๖๖

ตรีณัฐ เทียนทอง

รัฐมนตรีว่าการกระทรวงศึกษาธิการ



ระเบียบโรงเรียนสามเสนวิทยาลัย
ว่าด้วย การไว้ทรงผมของนักเรียน พ.ศ. ๒๕๖๖

ตามที่กระทรวงศึกษาธิการได้ยกเลิกระเบียบกระทรวงศึกษาธิการ ว่าด้วยการไว้ทรงผมของนักเรียน พ.ศ. ๒๕๖๓ พ.ศ. ๒๕๖๖ จึงเป็นการสมควรกำหนดข้อปฏิบัติและข้อห้ามปฏิบัติในการไว้ทรงผมของนักเรียนเพื่อให้เกิดความชัดเจนในการดำเนินการของสถานศึกษา มีความเหมาะสมกับสถานการณ์ปัจจุบันและการปฏิบัติตนของนักเรียนเป็นไปด้วยความถูกต้อง รวมทั้งเป็นการคุ้มครองศักดิ์ศรีความเป็นมนุษย์

อาศัยอำนาจตามความมาตรา ๓๙ แห่งพระราชบัญญัติระเบียบบริหารราชการกระทรวงศึกษาธิการ พ.ศ. ๒๕๔๖ ผู้อำนวยการสถานศึกษา โดยความเห็นชอบของคณะกรรมการสถานศึกษาขั้นพื้นฐาน เมื่อคราวการประชุม ครั้งที่ ๒/๒๕๖๖ ณ วันที่ ๘ มีนาคม ๒๕๖๖ จึงวางระเบียบ ดังต่อไปนี้

ข้อ ๑ ระเบียบนี้เรียกว่า “ระเบียบโรงเรียนสามเสนวิทยาลัย ว่าด้วยการไว้ทรงผมของนักเรียน พ.ศ. ๒๕๖๖”

ข้อ ๒ ระเบียบนี้ให้ใช้บังคับตั้งแต่วันถัดจากวันประกาศ

ข้อ ๓ ในระเบียบนี้

“นักเรียน” หมายความว่า บุคคลซึ่งกำลังศึกษาอยู่ในโรงเรียนสามเสนวิทยาลัย

“สถานศึกษา” หมายความว่า โรงเรียนสามเสนวิทยาลัย

“ผู้อำนวยการสถานศึกษา” หมายความว่า ผู้อำนวยการโรงเรียนสามเสนวิทยาลัย

ข้อ ๔ นักเรียนต้องปฏิบัติตนเกี่ยวกับการไว้ทรงผม ดังนี้

(๑) นักเรียนชาย ผมนั้นยาวไม่เกินคิ้ว ผมนั้นข้างยาวไม่เกินใบหูบน ผมนั้นหลังยาวไม่เกินตีนผม

(๒) นักเรียนหญิง จะไว้ผมสั้นหรือผมยาวก็ได้

กรณีไว้ ผมสั้น ความยาวผมไม่เกินปลายคาง

ผมยาว ความยาวปลายผมไม่เกินกลางหลังและรวบให้เรียบร้อยเหมาะสม

ข้อ ๕ นักเรียนต้องห้ามปฏิบัติตนดังนี้

(๑) ตัดผม

(๒) ย้อมสีผมให้ผิดไปจากเดิม

(๓) ไว้หวดหรือเครา

(๔) การกระทำอื่นใดซึ่งไม่เหมาะสมกับสภาพการเป็นนักเรียน เช่น การตัดแต่งทรงผมเป็นรูปทรง

สัญลักษณ์หรือเป็นลวดลาย

ข้อ ๖ ภายใต้บังคับข้อ ๔ และ ข้อ ๕ มิให้นำมาใช้บังคับแก่นักเรียนที่มีเหตุผลความจำเป็นในการปฏิบัติตามหลักศาสนาของตนหรือการดำเนินกิจกรรมของสถานศึกษา ให้ผู้อำนวยการสถานศึกษาเป็นผู้มีอำนาจพิจารณาอนุญาต

การดำเนินการตามระเบียบนี้ให้ยึดถือหลักความเหมาะสมในการพัฒนาบุคลิกภาพที่ดีของนักเรียน และการมีส่วนร่วมของนักเรียน สถานศึกษา ผู้ปกครอง และชุมชนท้องถิ่น

ประกาศ ณ วันที่ ๘ เดือน มีนาคม พ.ศ. ๒๕๖๖



(นายประจวบ อินทรโชติ)
ผู้อำนวยการโรงเรียนสามเสนวิทยาลัย

ระเบียบกระทรวงศึกษาธิการ

ว่าด้วยการลงโทษนักเรียนและนักศึกษา

พ.ศ. ๒๕๔๘

อาศัยอำนาจตามความในมาตรา ๖ และมาตรา ๖๕ แห่งพระราชบัญญัติคุ้มครองเด็ก พ.ศ. ๒๕๔๖ รัฐมนตรีว่าการกระทรวงศึกษาธิการ จึงวางระเบียบว่าด้วยการลงโทษนักเรียนและนักศึกษาไว้ดังต่อไปนี้

ข้อ ๑ ระเบียบนี้เรียกว่า “ระเบียบกระทรวงศึกษาธิการ ว่าด้วยการลงโทษนักเรียนและนักศึกษา พ.ศ. ๒๕๔๘”

ข้อ ๒ ระเบียบนี้ให้ใช้บังคับตั้งแต่วันประกาศในราชกิจจานุเบกษาเป็นต้นไป

ข้อ ๓ ให้ยกเลิกระเบียบกระทรวงศึกษาธิการว่าด้วยการลงโทษนักเรียนหรือนักศึกษา พ.ศ. ๒๕๔๑

ข้อ ๔ ในระเบียบนี้

“ผู้บริหารโรงเรียนหรือสถานศึกษา” หมายความว่า ครูใหญ่ อาจารย์ใหญ่ ผู้อำนวยการ อธิการบดี หรือหัวหน้าของโรงเรียนหรือสถานศึกษาหรือตำแหน่งที่เรียกชื่ออย่างอื่นของโรงเรียนหรือสถานศึกษานั้น

“กระทำความผิด” หมายความว่า การที่นักเรียนหรือนักศึกษาประพฤติฝ่าฝืนระเบียบ ข้อบังคับของสถานศึกษา หรือของกระทรวงศึกษาธิการ หรือกฎกระทรวงว่าด้วยความประพฤติของนักเรียนและนักศึกษา

“การลงโทษ” หมายความว่า การลงโทษนักเรียนหรือนักศึกษาที่กระทำความผิด โดยมีความมุ่งหมายเพื่อการอบรมสั่งสอน

ข้อ ๕ โทษที่จะลงโทษแก่นักเรียนหรือนักศึกษาที่กระทำความผิด มี ๔ สถาน ดังนี้

- (๑) ว่ากล่าวตักเตือน
- (๒) ทำทัณฑ์บน
- (๓) ตัดคะแนนความประพฤติ
- (๔) ทำกิจกรรมเพื่อให้ปรับเปลี่ยนพฤติกรรม

ข้อ ๖ ห้ามลงโทษนักเรียนและนักศึกษาด้วยวิธีรุนแรง หรือแบบกั่นแกล้ง หรือลงโทษด้วยความโกรธ หรือด้วยความพยาบาท โดยให้คำนึงถึงอายุของนักเรียนหรือนักศึกษา และความร้ายแรงของพฤติการณ์ประกอบการลงโทษด้วย

การลงโทษนักเรียนหรือนักศึกษาให้เป็นไปเพื่อเจตนาที่จะแก่นิสัยและความประพฤติไม่ดีของนักเรียนหรือนักศึกษาให้รู้สำนึกในความผิด และกลับประพฤติตนในทางที่ดีต่อไป

ให้ผู้บริหารโรงเรียนหรือสถานศึกษา หรือผู้ที่ผู้บริหารโรงเรียนหรือสถานศึกษามอบหมายเป็นผู้มีอำนาจในการลงโทษนักเรียน นักศึกษา

ข้อ ๗ การว่ากล่าวตักเตือน ใช้ในกรณีนักเรียนหรือนักศึกษากระทำความผิดไม่ร้ายแรง

ข้อ ๘ การทำทัณฑ์บนใช้ในกรณีนักเรียนหรือนักศึกษาที่ประพฤติตนไม่เหมาะสมกับสภาพนักเรียนหรือนักศึกษา ตามกฎกระทรวงว่าด้วยความประพฤตินักเรียนและนักศึกษา หรือกรณีทำให้เสื่อมเสียชื่อเสียงและเกียรติศักดิ์ของสถานศึกษา หรือฝ่าฝืนระเบียบของสถานศึกษา หรือได้รับโทษว่ากล่าวตักเตือนแล้ว แต่ยังไม่เจ็ดหลาย

การทำทัณฑ์บนให้ทำเป็นหนังสือ และเชิญบิดามารดาหรือผู้ปกครองมาบันทึกรับทราบความผิด และรับรองการทำทัณฑ์บนไว้ด้วย

ข้อ ๙ การตัดคะแนนความประพฤติ ให้เป็นไปตามระเบียบปฏิบัติว่าด้วยการตัดคะแนนความประพฤตินักเรียนและนักศึกษาของแต่ละสถานศึกษากำหนด และให้ทำบันทึกข้อมูลไว้เป็นหลักฐาน

ข้อ ๑๐ ทำกิจกรรมเพื่อให้ปรับเปลี่ยนพฤติกรรม ใช้ในกรณีที่นักเรียนและนักศึกษาก่อทำความผิดที่สมควรต้องปรับเปลี่ยนพฤติกรรม

การจัดกิจกรรมให้เป็นไปตามแนวทางที่กระทรวงศึกษาธิการกำหนด

ข้อ ๑๑ ให้ปลัดกระทรวงศึกษาธิการ รักษาการให้เป็นไปตามระเบียบนี้และให้มีอำนาจตีความและวินิจฉัยปัญหาเกี่ยวกับการปฏิบัติตามระเบียบนี้

ประกาศ ณ วันที่ ๑๘ มกราคม พ.ศ. ๒๕๕๘

อดิศักดิ์ โปธารามิก

รัฐมนตรีว่าการกระทรวงศึกษาธิการ



กฎกระทรวง

กำหนดความประพฤติของนักเรียนและนักศึกษา พ.ศ. ๒๕๔๘

อาศัยอำนาจตามความในมาตรา ๖ และมาตรา ๖๔ แห่งพระราชบัญญัติคุ้มครองเด็ก พ.ศ. ๒๕๔๖ อันเป็นกฎหมายที่มีบทบัญญัติบางประการเกี่ยวกับการจำกัดสิทธิและเสรีภาพของบุคคล ซึ่งมาตรา ๒๙ ประกอบกับมาตรา ๓๑ มาตรา ๓๔ มาตรา ๓๕ มาตรา ๓๖ มาตรา ๓๙ มาตรา ๔๘ และมาตรา ๕๐ ของรัฐธรรมนูญแห่งราชอาณาจักรไทย บัญญัติให้กระทำได้โดยอาศัยอำนาจตามบทบัญญัติแห่งกฎหมาย รัฐมนตรีว่าการกระทรวงศึกษาธิการออกกฎกระทรวงไว้ ดังต่อไปนี้

ข้อ ๑ นักเรียนและนักศึกษาต้องไม่ประพฤติตน ดังต่อไปนี้

(๑) นอนเรียนหรือออกนอกสถานศึกษาโดยไม่ได้รับอนุญาตในช่วงเวลาเรียน

(๒) เล่นการพนัน จัดให้มีการเล่นการพนัน หรือมั่วสุมในวงการเล่น

(๓) พกพาอาวุธหรือวัตถุระเบิด

(๔) ซื้อ จำหน่าย แลกเปลี่ยน เสพสุราหรือเครื่องดื่มที่มีแอลกอฮอล์ สิ่งมีนเมา บุหรี่ หรือยาเสพติด

(๕) ลักทรัพย์ กรรโชกทรัพย์ ช่มชู้ หรือบังคับขืนใจเพื่อเอาทรัพย์สินบุคคลอื่น

(๖) ก่อเหตุทะเลาะวิวาท ทำร้ายร่างกายผู้อื่น เตรียมการหรือกระทำการใด ๆ อันน่าจะก่อให้เกิดความไม่สงบเรียบร้อยหรือขัดต่อศีลธรรมอันดีของประชาชน

(๗) แสดงพฤติกรรมทางชู้สาวซึ่งไม่เหมาะสมในที่สาธารณะ

(๘) เกี่ยวข้องกับการค้าประเวณี

(๙) ออกนอกสถานที่พักเวลากลางคืน เพื่อเที่ยวเตร่หรือรวมกลุ่ม อันเป็นการสร้างความเดือดร้อนให้แก่ตนเองหรือผู้อื่น

ข้อ ๒ ให้โรงเรียนหรือสถานศึกษากำหนดระเบียบว่าด้วยความประพฤติของนักเรียนและนักศึกษาได้เท่าที่ไม่ขัดหรือแย้งกับกฎกระทรวงนี้

ให้ไว้ ณ วันที่ ๒๗ ธันวาคม พ.ศ. ๒๕๔๘

จาตุรนต์ ฉายแสง

รัฐมนตรีว่าการกระทรวงศึกษาธิการ

หมายเหตุ : เหตุผลในการประกาศใช้กฎกระทรวงฉบับนี้ คือ โดยที่มาตรา ๖๔ แห่งพระราชบัญญัติคุ้มครองเด็ก พ.ศ. ๒๕๔๖ บัญญัติให้นักเรียนและนักศึกษาต้องประพฤติตนตามระเบียบของโรงเรียนหรือสถานศึกษาและตามที่กำหนดในกฎกระทรวง จึงจำเป็นต้องออกกฎกระทรวงนี้



กฎกระทรวง

กำหนดความประพฤติของนักเรียนและนักศึกษา (ฉบับที่ ๒)

พ.ศ. ๒๕๖๒

อาศัยอำนาจตามความในมาตรา ๖ วรรคหนึ่ง และมาตรา ๖๔ แห่งพระราชบัญญัติ
คุ้มครองเด็ก พ.ศ. ๒๕๔๖ รัฐมนตรีว่าการกระทรวงศึกษาธิการออกกฎกระทรวงไว้ ดังต่อไปนี้

ข้อ ๑ ให้ยกเลิกความใน (๖) และ (๗) ของข้อ ๑ แห่งกฎกระทรวงกำหนดความประพฤติ
ของนักเรียนและนักศึกษา พ.ศ. ๒๕๔๘ และให้ใช้ความต่อไปนี้แทน

“(๖) ก่อเหตุทะเลาะวิวาท ทำร้ายร่างกายผู้อื่น เตรียมการหรือกระทำการใด ๆ อันน่าจะ
ก่อให้เกิดความไม่สงบเรียบร้อยหรือขัดต่อศีลธรรมอันดีของประชาชน หรือรวมกลุ่มหรือมั่วสุม
เพื่อกระทำการดังกล่าว

(๗) แสดงพฤติกรรมทางซู้สาวอันไม่เหมาะสม กระทำการลามกอนาจาร แต่งกายล่อแหลม
หรือไม่เรียบร้อยในโรงเรียนหรือสถานศึกษา หรือแต่งเครื่องแบบนักเรียนหรือนักศึกษาไม่เรียบร้อย”

ข้อ ๒ ให้ยกเลิกความใน (๙) ของข้อ ๑ แห่งกฎกระทรวงกำหนดความประพฤติ
ของนักเรียนและนักศึกษา พ.ศ. ๒๕๔๘ และให้ใช้ความต่อไปนี้แทน

“(๙) เที่ยวเตร่นอกสถานที่พัก รวมกลุ่ม หรือมั่วสุมอันเป็นการสร้างความเดือดร้อน
ให้แก่ตนเองหรือผู้อื่น”

ให้ไว้ ณ วันที่ ๑๔ สิงหาคม พ.ศ. ๒๕๖๒

ณัฐพล ทีปสุวรรณ

รัฐมนตรีว่าการกระทรวงศึกษาธิการ

หมายเหตุ :- เหตุผลในการประกาศใช้กฎกระทรวงฉบับนี้ คือ โดยที่กฎกระทรวงกำหนดความประพฤติ
ของนักเรียนและนักศึกษา พ.ศ. ๒๕๔๘ ได้ใช้บังคับมาเป็นเวลานาน สมควรแก้ไขเพิ่มเติมการกำหนด
ความประพฤติของนักเรียนและนักศึกษาให้เหมาะสมยิ่งขึ้น เพื่อส่งเสริมความประพฤติของนักเรียน
และนักศึกษาที่เหมาะสม มีความรับผิดชอบต่อสังคม และคำนึงถึงความปลอดภัยของนักเรียนและนักศึกษา
จึงจำเป็นต้องออกกฎกระทรวงนี้

ตัวอย่าง

เครื่องแบบนักเรียนและทรงผมนักเรียน (ตามข้อตกลงภาคี ๔ ฝ่าย)

มัธยมศึกษาตอนต้น/มัธยมศึกษาตอนปลาย

ตัวอย่าง

เครื่องแบบกิจกรรมสีเหลือง

ลูกเสือ เนตรนารี ยุวกาชาด
ผู้บำเพ็ญประโยชน์

นักเรียนชาย ม.ต้น



นักเรียนชาย ม.ปลาย



กางเกง

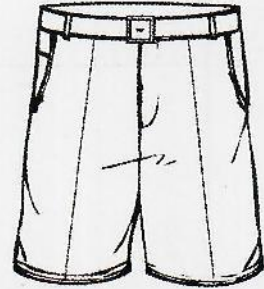

นักเรียนหญิง ม.ต้น

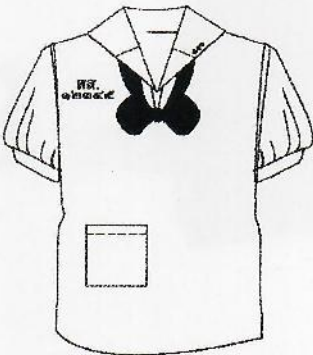

นักเรียนหญิง ม.ปลาย



กระโปรง

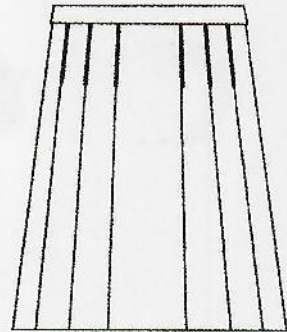

เสื้อพละ ม.ต้น



เสื้อพละ ม.ปลาย



ตัวอย่าง เครื่องแบบนักเรียนหญิง ม.ต้น

ทรงผมนักเรียนหญิง จะไว้ผมสั้นหรือผมยาวก็ได้ กรณีไว้ผมสั้น ความยาวผมไม่เกินปลายคาง ความยาวผมไม่เกินกลางหลัง และรวบให้เรียบร้อยเหมาะสม

นักเรียนต้องห้ามปฏิบัติ ดังนี้

- (๑) ตัดผม
- (๒) ย้อมสีผมให้ผิดไปจากเดิม
- (๓) การกระทำอื่นใดซึ่งไม่เหมาะสมกับสภาพการเป็นนักเรียน เช่น การตัดแต่งทรงผมเป็น รูปทรงสัญลักษณ์หรือเป็นลวดลาย

อุปกรณ์ที่ใช้ในการรวบหรือมัดผม ต้องใช้ยางสีด้า โบที่ผูกใช้สีด้าที่บ ไม่มีลวดลาย ขนาดความกว้าง ๑ นิ้ว และใช้กับสีด้า อุปกรณ์อื่น ๆ นอกเหนือจากนี้ห้ามใช้โดยเด็ดขาด

น้ำอ้อยหรือของ ร.5 และเลขประจำตัว ด้วยไหมสีน้ำเงินตามขนาด และแบบโรงเรียน ที่หน้าอกเสื้อเบื้องต้น

เสื้อ ผ้าขาวกลิ้ง ไม่มีลวดลาย ตัวเสื้อเป็นแบบคอพับในตัวลึกลงสามศี่จะเข้าได้สะดวก สบายตัวเข้าข้างใน มีปกขนาด ๑๐ เซนติเมตร (คอปกทวารเรือ) แขนสั้นเพียงข้อศอก ปลายแขนจีบเล็กน้อยพับขอบ

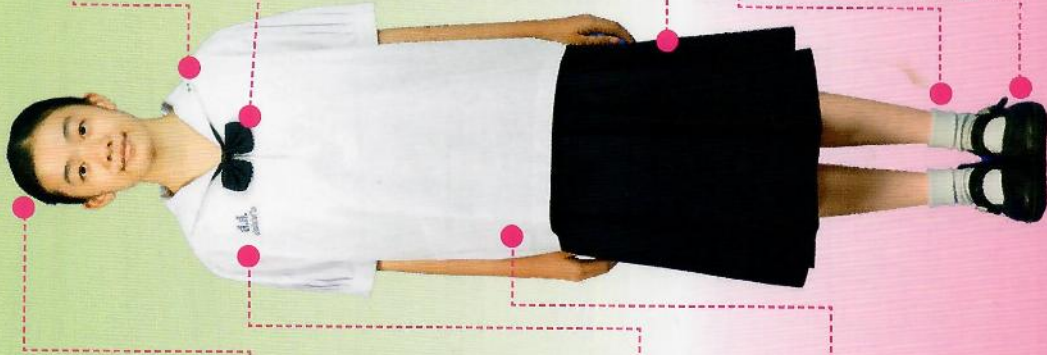

ปกเสื้อ ปักด้วยไหมสีด้าตามคณะสีได้วงกลม ขนาดเส้นผ่าศูนย์กลาง ๐.๕ ซม. ม.๑ = ๑ วง, ม.๒ = ๒ วง, ม.๓ = ๓ วง

คอซอง ผ้าสีกรมท่าชายสามเหลี่ยมกว้าง ๓.๕ - ๕ เซนติเมตร ผูกเงือกเวลาสีด้าใหม่ ของเงื่อนอยู่ระดับเดียวกับคอเสื้อ

กระโปรง ผ้าสีกรมท่าพื้นผ้าเกลี้ยงแบบธรรมดา (ไม่มีลวดลาย) ทั้งด้านหน้าและด้านหลังพับเป็นจีบออกด้านนอกข้างละ ๓ จีบ เย็บทับจีบ เว้นระยะความกว้างตรงกลางพองาม กระโปรงไม่รัดรูปต้องยาวคลุมเข่า ๑ ฟุตมือ

ถุงเท้า ใช้ถุงเท้าสีขาว ไม่มีลวดลายเวลาสวมให้พับ ๒ ครั้ง มีความกว้าง ๒ นิ้ว รอยพับล่างอยู่ระดับข้อเท้า

รองเท้า ใช้รองเท้าสีด้า ไม่มีลวดลาย แบบหุ้มส้น หุ้มปลายเท้าทั่วมน มีสายรัดหลังเท้า ส้นสูงไม่เกิน ๓ เซนติเมตร ห้ามใส่รองเท้าชนิดหัวแหลม



ด้านข้าง

ตัวอย่าง เครื่องแบบนักเรียนชาย ม.ต้น

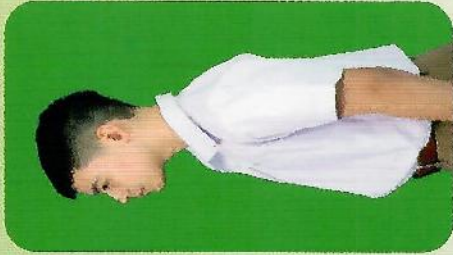

ด้านข้าง

ปกเสื้อ ปักด้วยไหมสีตามคณะสีเต็มวงกลม ขนาดเส้นผ่าศูนย์กลาง ๐.๕ ซม. ม.๑. = ๑ วง, ม.๒ = ๒ วง, ม.๓ = ๓ วง

เข็มขัด เป็นเข็มขัดหนังสีน้ำตาลพื้นเรียบ หัวเข็มขัดเป็นโลหะสีทองรูปสี่เหลี่ยมผืนผ้า

กางเกงขาสั้น ผ้ายีนสีฟ้า พื้นผ้าเกลี้ยงสีไม่ซีดจางดูเป็นสีขาวทรงแสวย เข้าไม่สั้น เวลาสวมเอวกางเกงไม่ต่ำกว่าวาระระดับ สะดือ ขาไม่บานหรือฟิดจนเกินไป ผ้ายืดกลางมีซิปติดช่องนอนไว้ข้างใน มีกระเป๋าทรงตะแ่งข้างข้างละ ๑ กระเป๋า ไม่มีกระเป๋าทิ้ง

ถุงเท้า ให้ถุงเท้าสีน้ำตาลแบบธรรมดา สีไม่อ่อนจนเกินไป หรือไม่เข้ม จนคล้ายสีดำ ไม่มีลวดลาย ทำด้วยด้ายหรือลิกคราต เวลาสวมไม่พับของลง และถุงเท้าไม่ยาวเกินครึ่งหน้าแข้ง

รองเท้า ใช้รองเท้าผ้าใบหัวแหลมสีน้ำตาลผูกเชือก ไม่มีลวดลาย หัวแหลมไม่มีขอบเป็นสีอื่น ส้นเดี่ยวธรรมดาให้สวมหัวส้นตลอดเวลา

ทรงผม ผมด้านหน้ายาวไม่เกินคิ้ว ผมด้านข้างยาวไม่เกินใบหูบน ผมด้านหลังยาวไม่เกินต้นผม

นักเรียนต้องห้ามปฏิบัติตน ดังนี้

- (๑) ดัดผม
- (๒) ย้อมสีผมให้ผิดไปจากเดิม
- (๓) ไว้หนวดหรือเครา
- (๔) การกระทำอื่นใดซึ่งไม่เหมาะสมกับสภาพการเป็นนักเรียน เช่น การตัดแต่งทรงผมเป็นรูปทรงสัญลักษณ์หรือเป็นลวดลาย

ปักอักษรย่อของ ร.ร และเลขประจำตัว ด้วยไหมสีน้ำเงินตามขนาด และแบบของโรงเรียนที่หน้าอกเสื้อเบื้องขวากระดุมกระเป๋าสองอยู่ด้านซ้าย

เส้นนักเรียน เป็นเส้นเจ็ดขีดคอดัง ผ่าขาทั่วก็ยังไม่มิลวดลาย ไม่แบ่งกินสมควร ผ่าอกตลอดมีสากหน้าทับด้านนอก กระดุมสีขาวกลม แขนสั้น เพียงข้อศอก มีกระเป๋าทัดระดับราวบนเยื้องซ้าย ๑ กระเป๋า

ตัวอย่าง เครื่องแบบนักเรียนหญิง ม.ปลาย

ทรงผมนักเรียนหญิง จะไว้ผมสั้นหรือผมยาวก็ได้
กรณีไว้ ผมสั้น ความยาวผมไม่เกินปลายคาง
ผมยาว ความยาวผมไม่เกินกลางหลัง
และรวบให้เรียบร้อยเหมาะสม

นักเรียนต้องห้ามปฏิบัติ ดังนี้

- (๑) ดัดผม
 - (๒) ย้อมสีผมให้ผิดไปจากเดิม
 - (๓) การกระทำอื่นใดซึ่งไม่เหมาะสมกับสภาพ
การเป็นนักเรียน เช่น การตัดแต่งทรงผมเป็นรูปทรง
สัญลักษณ์หรือเป็นลวดลาย
- อุปกรณ์ที่ใช้ในการรวบหรือมัดผม ต้องใช้ยางสีด้า โปที่ใช้ใส่สีด้าให้
ไม่มีลวดลาย ขนาดความกว้าง ๑ นิ้ว และใช้กับสีด้า อุปกรณ์อื่น ๆ
นอกจากนี้อาจใช้หมวกที่ใช้โดยเด็ดขาด

ปักเครื่องหอม ร.ร. อักษรย่อของ ร.ร. และเลขประจำตัว ด้วยไหม
สีน้ำเงินตามขนาดและแบบโรงเรียน ที่หน้าอกเสื้อเบื้องขวา

เสื้อ ผ้าขาวกลิ้ง ไม่มีลวดลาย ไม่บางเกินสมควร ตัวเสื้อเป็นแบบคอเชิ้ต
ผ้าคอตลอดตัว กอเสื้อทำเป็นแถบคอแบบเข้าข้างใน มีกระดุมกลมสีขาว
๕ เม็ด แขนยาวเพียงเหนือศอกปลายแขนพับจับขอบด้วยผ้า ๒ ชั้น



ปกเสื้อ ปักด้วยไหมสีตามคณะสีเต็ม
วงกลม ขนาดเส้นผ่าศูนย์กลาง ๐.๕ ซม.
ม.๔ = ๑ ซม., ม.๕ = ๒ ซม., ม.๖ = ๓ ซม.

กระโปรง ผ้าสีกรมท่าพื้นผ้ากลิ้งแบบ
ธรรมดา (ไม่มีลวดลาย) ทั้งด้านหน้าและ
ด้านหลังพับเป็นจีบออกด้านนอกข้างละ
๓ จีบ เย็บทับจีบ เว้นระยะจากความกว้าง
ตรงกลางพองม กระโปรงไม่รัดรูปต้อง
ยาวคลุมเข่า ๑ ฟันมือ

เข็มขัด เป็นเข็มขัดหนังสีดำพื้นเรียบ ขนาดกว้าง ๓
หรือ ๓.๕ เซนติเมตร ตามขนาดตัวของนักเรียน
หัวเข็มขัดรูปสี่เหลี่ยมผืนผ้า หัวด้วยหนังสีดำชนิดกลัด
อันเดียวกับ เข็มขัดกว้าง ๑.๕ เซนติเมตร สำหรับสอด
ปลายเข็มขัด ใช้คาดทับขอบกระโปรง ห้ามขีดเขียน
ทำเครื่องหมายบนเข็มขัด

ถุงเท้า ใช้ถุงเท้าสีขาว ไม่มีลวดลายเวลาสวมให้พับ ๒ ครั้ง
มีความกว้าง ๒ นิ้ว รอยพับล่างอยู่ระดับข้อเท้า

รองเท้า ใช้รองเท้าสีดำ ไม่มีลวดลาย แบบพื้นสั้น หัวปลาย
เท้า หัวมน มีสายรัดหลังเท้า ส้นสูงไม่เกิน ๓ เซนติเมตร
ห้ามใส่รองเท้าทำชนิดหัวแหลม



ด้านข้าง

ตัวอย่าง เครื่องแบบนักเรียนชาย ม.ปลาย

ทรงผม ผมด้านหน้ายาวไม่เกินคิ้ว ผมด้านข้างยาวไม่เกินใบหูบน ผมด้านหลังยาวไม่เกินต้นผม

นักเรียนต้องห้ามปฏิบัติตน ดังนี้

- (๑) ดัดผม
- (๒) ย้อมสีผมให้ผิดไปจากเดิม
- (๓) ไว้หนวดหรือเครา
- (๔) การกระทำอื่นใดซึ่งไม่เหมาะสมกับสภาพการเป็นนักเรียน เช่น การตัดแต่งทรงผมเป็นรูปทรงสัญลักษณ์หรือเป็นลวดลาย

ปักเครื่องหมาย ร.ร. อักษรย่อของ ร.ร. และเลขประจำตัว ด้วยไหมสีน้ำเงินตามขนาดและแบบของโรงเรียนที่หน้าอกเสื้อเบื้องขวาระดับกระเป๋าสั่งอยู่ด้านซ้าย

เสื้อนักเรียน เป็นเสื้อเชิ้ตคอตั้ง ผ้าขาวเกลี้ยงไม่มีลวดลาย ไม่บางเกินสมควร ผ่าอกตลอดมีสวบนหน้าพับด้านนอก กระดุมสีขาวกลม แขนสั้นเพียงข้อศอก มีกระเป๋าดัดระดับราวมนเบื้องซ้าย ๑ กระเป๋า

ปกเสื้อ ปักด้วยไหมสีตามคณะสีเต็มวงกลม ขนาดเส้นผ่าศูนย์กลาง ๐.๕ ซม. ม.๔ = ๑ วง, ม.๕ = ๒ วง, ม.๖ = ๓ วง

เข็มขัด เป็นเข็มขัดหนังสีน้ำตาลพื้นเรียบ หัวเข็มขัดเป็นโลหะสีทองรูปสี่เหลี่ยมผืนผ้า

กางเกงขาสั้น ผ้าสีกากี พื้นผ้าเกลี้ยงสีไม่ซีดจางดูเป็นสีขาวทรงสบาย เป้าไม้สั้น เวลาสวมเอวกางเกงไม่ต่ำกว่าระดับสะดือ ขาไม่บานหรือพืดจนเกินไป ผ่าตรงกลางมีซิปปิดซ่อนไว้ข้างใน มีกระเป๋าดัดระดับข้าง ข้างละ ๑ กระเป๋า ไม่มีกระเป๋าหลัง

ถุงเท้า ใช้ถุงเท้าสีน้ำตาลแบบธรรมดา สีไม่อ่อนจนเกินไป หรือไม่เข้มจนคล้ายสีดำ ไม่มีลวดลาย ทำด้วยด้ายหรือสักหลาด เวลาสวมไม่พับขอบลง และถุงเท้าไม่ยาวเกินครึ่งหน้าแข้ง

รองเท้า ใช้รองเท้าผ้าใบหุ้มส้นสีน้ำตาลผูกเชือก ไม่มีลวดลาย หัวมนไม่มีขอบเป็นสีอื่น ส้นเดี่ยวธรรมดาให้สวมหุ้มส้นตลอดเวลา



ด้านข้าง



ตัวอย่างเครื่องแบบกิจกรรมสีเหล่า



เครื่องแบบลูกเสือ



เครื่องแบบเนตรนารี



เครื่องแบบยุวกาชาด



เครื่องแบบผู้นำพิญประโยชน์



ระเบียบสำนักงานคณะกรรมการการศึกษาขั้นพื้นฐาน ว่าด้วยเครือข่ายผู้ปกครอง พ.ศ. ๒๕๕๑

เพื่อให้การบริหารและการจัดการเกี่ยวข้องกับเครือข่ายผู้ปกครองเป็นไปอย่างมีประสิทธิภาพสอดคล้องกับพระราชบัญญัติการศึกษาแห่งชาติ พ.ศ. ๒๕๔๒ และที่แก้ไขเพิ่มเติม (ฉบับที่ ๒) พ.ศ. ๒๕๔๕

อาศัยอำนาจตามความในมาตรา ๓๐ วรรค แห่งพระราชบัญญัติระเบียบบริหารราชการกระทรวงศึกษาธิการ พ.ศ. ๒๕๔๖ และข้อ ๑ (๓) (๗) ของกฎกระทรวง แบ่งส่วนราชการ สำนักงานคณะกรรมการการศึกษาขั้นพื้นฐาน กระทรวงศึกษาธิการ พ.ศ. ๒๕๔๖ จึงกำหนดวางระเบียบ เพื่อเป็นแนวทางในการบริหารและจัดการร่วมกันระหว่างสถานศึกษากับผู้ปกครอง ไว้ดังนี้

ข้อ ๑ ระเบียบนี้เรียกว่า “ระเบียบสำนักคณะกรรมการการศึกษาขั้นพื้นฐานว่าด้วยเครือข่ายผู้ปกครอง พ.ศ. ๒๕๕๑”

ข้อ ๒ ระเบียบนี้ให้ใช้บังคับตั้งแต่วันถัดจากวันประกาศเป็นต้นไป

ข้อ ๓ บรรดาระเบียบข้อบังคับ ประกาศ และคำสั่งอื่นใดที่ขัดหรือแย้งกับระเบียบนี้ให้ใช้ระเบียบนี้แทน

ข้อ ๔ ระเบียบนี้ใช้บังคับสำหรับการศึกษาสังกัดสำนักงานคณะกรรมการการศึกษาขั้นพื้นฐานที่จัดการศึกษาช่วงชั้นปีที่ ๓-๔ สำหรับสถานศึกษาที่จัดการศึกษาแตกต่างไปจากนี้ หากจะดำเนินการเครือข่ายผู้ปกครองให้ถือบังคับใช้ระเบียบนี้ โดยอนุโลม

ข้อ ๕ นิยามศัพท์ ในระเบียบนี้

“เครือข่ายผู้ปกครอง” หมายความว่า การรวมกันระหว่างผู้ปกครองนักเรียนในสถานศึกษาเกี่ยวกัน เพื่อร่วมมือกับสถานศึกษาโดยการประกอบกิจกรรมด้านการพัฒนาการเรียนรู้และพฤติกรรมของนักเรียน

“ผู้ปกครอง” หมายความว่า บิดา มารดา หรือ บิดา หรือ มารดา ซึ่งเป็นผู้ใช้อำนาจปกครองหรือผู้ปกครองตามประมวลกฎหมายแพ่งและพาณิชย์ และหมายความรวมถึงบุคคลที่นักเรียนอยู่ด้วยเป็นประจำ หรือที่นักเรียนอยู่รับใช้การงาน

“คณะกรรมการ” หมายความว่า คณะกรรมการเครือข่ายผู้ปกครองในสถานศึกษา

ข้อ ๖ วัตถุประสงค์ของเครือข่ายผู้ปกครอง

(๑) เพื่อการดำเนินงาน สร้างความสัมพันธ์อันดีระหว่างสถานศึกษากับผู้ปกครอง

(๒) เพื่อให้ผู้ปกครองมีส่วนร่วมในการจัดกิจกรรม พัฒนาการเรียนรู้ และพฤติกรรมของนักเรียน

(๓) เพื่อให้มีการแลกเปลี่ยนความรู้ ประสบการณ์ และแนวคิด ระหว่างผู้ปกครอง ครู และนักเรียนในสถานศึกษา

ข้อ ๗ คณะกรรมการ

คุณสมบัติของคณะกรรมการ

(๑) เป็นบิดา มารดา หรือผู้ปกครองของนักเรียนปัจจุบัน

(๒) ผู้ปกครอง ต้องเป็นผู้ที่บรรลุนิติภาวะและต้องดูแลอุปการะนักเรียนที่แท้จริง

(๓) โครงสร้าง องค์ประกอบ และจำนวนคณะกรรมการให้สถานศึกษากำหนดได้ตามความเหมาะสม การพ้นจากตำแหน่งกรรมการ

(๑) ตาย

(๒) ลาออก

(๓) ขาดคุณสมบัติตามที่ได้กำหนดไว้ใน ข้อ ๗

(๔) มติที่ประชุมของคณะกรรมการร่วมกับผู้บริหารสถานศึกษาพิจารณาให้พ้นจากสภาพเป็นคณะกรรมการ กรณีที่พบว่าคณะกรรมการได้กระทำการส่อไปในทางเจตนา แสวงหาหรือได้มาซึ่งผลประโยชน์ และสิทธิประโยชน์ต่าง ๆ เพื่อตนเองหรือผู้อื่น

(๕) สิ้นสุตวาระ

วาระการดำรงตำแหน่งของคณะกรรมการ ให้มีวาระคราวละ ๑ ปี

ข้อ ๘ บทบาทและหน้าที่ของคณะกรรมการ

(๑) ร่วมสนับสนุนกิจกรรมของสถานศึกษาด้านพัฒนาการเรียนรู้และพฤติกรรมของนักเรียน

โดยความเห็นชอบจากผู้บริหารสถานศึกษา

(๒) ร่วมสร้างความสัมพันธ์อันดีระหว่างครูและผู้ปกครอง

(๓) สนับสนุนการพัฒนาการเรียนการสอนของสถานศึกษา

(๔) เสนอข้อคิด ข้อเสนอแนะในการพัฒนาที่จะเป็นประโยชน์แก่นักเรียนและสถานศึกษา

(๕) ร่วมกับสถานศึกษาจัดให้มีการประชุมระหว่างคณะกรรมการกับผู้ปกครองตามความเหมาะสม อย่างน้อยปีละ ๒ ครั้ง

(๖) สรุปและรายงานผลการดำเนินการของคณะกรรมการอย่างน้อยปีละ ๑ ครั้ง ในที่ประชุมใหญ่ของผู้ปกครองนักเรียน

ข้อ ๙ ให้สถานศึกษาแต่งตั้งครูเป็นผู้ประสานงานกับคณะกรรมการตามความเหมาะสม

ข้อ ๑๐ ให้สถานศึกษาดำเนินการให้ได้คณะกรรมการโดยเร็ว อย่างช้าภายในภาคเรียนที่ ๑

ข้อ ๑๑ ให้ผู้บริหารสถานศึกษาเป็นผู้แต่งตั้งคณะกรรมการ

ข้อ ๑๒ ให้สำนักงานเขตพื้นที่การศึกษาสนับสนุนและพัฒนากิจการดำเนินการของคณะกรรมการ

ข้อ ๑๓ คณะกรรมการที่สถานศึกษาจัดตั้งขึ้นหรือมีอยู่ก่อนระเบียบนี้ใช้บังคับให้ดำเนินการต่อไปจนกว่าจะสิ้นสุตวาระ

ข้อ ๑๔ ให้ผู้บริหารสถานศึกษากำหนดระเบียบ วิธีการ เพิ่มเติมได้ตามความเหมาะสมแต่ต้องไม่ขัดหรือแย้ง
กับระเบียบนี้

ประกาศ ณ วันที่ ๓๐ กรกฎาคม พ.ศ. ๒๕๕๑

คุณหญิงกษมา วรวรรณ ณ อยุธยา
เลขาธิการคณะกรรมการการศึกษาขั้นพื้นฐาน

แนวทางการดำเนินการเครือข่ายผู้ปกครองตามระเบียบ สำนักงานคณะกรรมการการศึกษาขั้นพื้นฐาน ว่าด้วย เครือข่ายผู้ปกครอง พ.ศ. ๒๕๕๑

ด้วยสำนักงานคณะกรรมการการศึกษาขั้นพื้นฐาน ได้กำหนดระเบียบสำนักงานคณะกรรมการการศึกษาขั้นพื้นฐาน ว่าด้วยเครือข่ายผู้ปกครอง พ.ศ. ๒๕๕๑ เพื่อเป็นหลักการสถานศึกษาทุกแห่งใช้ในการบริหารจัดการร่วมกับผู้ปกครอง แต่ด้วยสถานศึกษาในสังกัดสำนักงานคณะกรรมการการศึกษาขั้นพื้นฐาน มีความแตกต่างทั้งทางด้านขนาดและสภาพการบริหารจัดการจึงจำเป็นต้องมีการชี้แจงการดำเนินการตามระเบียบดังกล่าว รวมทั้งอาจต้องมีข้อกำหนดเพิ่มเติมตามความเหมาะสม ดังนี้

๑. การกำหนดคณะกรรมการเครือข่ายผู้ปกครองจะมีจำนวนเท่าใด ขึ้นอยู่กับขนาดของสถานศึกษา เช่น สถานศึกษาขนาดใหญ่อาจมีคณะกรรมการแยกเป็นแต่ละระดับ ดังนี้

คณะกรรมการระดับห้องเรียน มีจำนวนตามความเหมาะสม โดยคัดเลือกจากผู้ปกครองแต่ละห้องเรียน

คณะกรรมการระดับชั้นเรียน มีจำนวนตามความเหมาะสม โดยคัดเลือกจากคณะกรรมการระดับห้องเรียน อย่างน้อยห้องเรียนละ ๑ คน

คณะกรรมการระดับโรงเรียน มีจำนวนตามความเหมาะสม โดยคัดเลือกจากคณะกรรมการระดับชั้นเรียน อย่างน้อยระดับชั้นละ ๑ คน

ส่วนสถานศึกษาขนาดเล็ก อาจตั้งคณะกรรมการระดับสถานศึกษาเพียงระดับเดียวก็ได้

๒. การคัดเลือกคณะกรรมการเครือข่ายผู้ปกครอง สถานศึกษาต้องประชาสัมพันธ์และแจ้งแนวทางการดำเนินการ วิธีคัดเลือก คุณสมบัติ บทบาท หน้าที่ ขอบข่ายการดำเนินการของคณะกรรมการและผลที่จะเกิดจากการกระทำหรือการดำเนินการกิจกรรมของคณะกรรมการในการแสวงหาหรือได้มาซึ่งประโยชน์ต่าง ๆ ที่มีขอบธรรมให้ผู้ปกครองทราบโดยทั่วกัน

๓. สถานศึกษาที่มีคณะกรรมการเครือข่ายผู้ปกครองหลายระดับ ให้จัดระบบการประสานความสัมพันธ์ระหว่างคณะกรรมการในแต่ละระดับ และให้สถานศึกษาร่วมกับคณะกรรมการทุกระดับประชุมร่วมกันอย่างน้อยภาคเรียนละ ๑ ครั้ง

กรณีพบว่าคณะกรรมการเครือข่ายผู้ปกครองได้กระทำการส่อไปในทางเจตนาแสวงหาหรือได้มาซึ่งผลประโยชน์ และสิทธิประโยชน์ต่าง ๆ เพื่อตนเองและผู้อื่นให้คณะกรรมการร่วมกับผู้บริหารสถานศึกษาประชุมพิจารณาให้พ้นจากสภาพการเป็นคณะกรรมการ

๔. การสนับสนุน ส่งเสริมและพัฒนาการดำเนินการของคณะกรรมการเครือข่ายผู้ปกครอง

สำนักงานเขตพื้นที่การศึกษา

- ๑) ส่งเสริมสร้างความรู้ความเข้าใจแก่สถานศึกษาในการดูแลช่วยเหลือนักเรียนด้านวิชาการและพฤติกรรมของนักเรียน มีส่วนร่วมของผู้ปกครอง ตลอดจนองค์กรเครือข่ายอื่น ๆ ในสังคม โดยจัดกิจกรรมเผยแพร่ข้อมูลข่าวสารทั้งในระดับเขตและโรงเรียน
- ๒) สนับสนุนและส่งเสริมการพัฒนาครูให้มีความรู้ความเข้าใจเกี่ยวกับการออกแบบกิจกรรมการพัฒนาบทบาทของผู้ปกครองในการพัฒนาผู้เรียน
- ๓) แสวงหาความร่วมมือจากองค์กรเครือข่ายอื่น ๆ ในสังคม เพื่อสร้างการมีส่วนร่วมและสร้างความเข้มแข็งให้กับครอบครัว ซึ่งจะส่งผลต่อการพัฒนาผู้เรียน

สถานศึกษา

- ๑) สนับสนุนการดำเนินกิจกรรมของคณะกรรมการที่สอดคล้องกับบริบท และความเหมาะสมของสถานศึกษา ดังนี้
 - ๑.๑ สถานที่ในการปฏิบัติงานและการดำเนินกิจกรรม
 - ๑.๒ บุคลากรในการประสานการดำเนินกิจกรรม
 - ๑.๓ สื่อและครุภัณฑ์ที่จำเป็นในการดำเนินกิจกรรม
 - ๑.๔ สนับสนุนข้อมูลสารสนเทศของนักเรียน
- ๒) ส่งเสริมความรู้ความเข้าใจ และให้คำปรึกษาแก่ผู้ปกครองในการดูแลช่วยเหลือนักเรียนด้านวิชาการและพฤติกรรมนักเรียน
- ๓) เป็นสื่อกลางในการประสานเผยแพร่ข้อมูลข่าวสารการดำเนินงานของคณะกรรมการกับผู้ปกครอง
- ๔) ผู้บริหารของสถานศึกษาเป็นผู้ลงนามในประกาศ แต่งตั้งคณะกรรมการเครือข่ายผู้ปกครอง

เครือข่ายผู้ปกครองโรงเรียนสามเสนวิทยาลัย

เครือข่ายผู้ปกครองโรงเรียนสามเสนวิทยาลัย คือ การรวมกันระหว่างผู้ปกครองของนักเรียนที่กำลังเรียนในโรงเรียนสามเสนวิทยาลัย เพื่อร่วมมือกับโรงเรียนในการดำเนินการด้านกิจกรรมพัฒนาการเรียนรู้และพฤติกรรมของนักเรียน

“ผู้ปกครอง” หมายถึง บิดา มารดา หรือผู้ปกครองตามประมวลกฎหมายแพ่งและพาณิชย์ และหมายความรวมกับบุคคลที่นักเรียนอยู่ด้วยเป็นประจำ หรือที่นักเรียนอยู่รับใช้งาน

“คณะกรรมการ” หมายความว่า คณะกรรมการเครือข่ายผู้ปกครองในโรงเรียนสามเสนวิทยาลัย

วัตถุประสงค์

1. เพื่อการสร้างความสัมพันธ์อันดีระหว่างโรงเรียนกับผู้ปกครอง
2. เพื่อให้ผู้ปกครองมีส่วนร่วมในการจัดกิจกรรมพัฒนาการเรียนรู้และพฤติกรรมของนักเรียน
3. เพื่อให้มีการแลกเปลี่ยนความรู้ ประสบการณ์และแนวคิดระหว่างผู้ปกครอง ครู และนักเรียนในโรงเรียน

คุณสมบัติของคณะกรรมการ

1. เป็นบิดา มารดา หรือผู้ปกครองของนักเรียนปัจจุบันที่ระบุไว้ในใบมอบตัวต่อทางโรงเรียน
2. ผู้ปกครองต้องเป็นผู้บรรลุนิติภาวะและต้องดูแลอุปการะนักเรียนที่แท้จริง
3. เป็นผู้ที่อยู่อาศัยร่วมกับนักเรียนและสามารถอุทิศเวลาให้แก่โรงเรียนได้
4. ไม่เป็นบุคคลล้มละลายโดยคำสั่งของศาล
5. ไม่เป็นผู้วิกลจริตจิตฟั่นเฟือน
6. ตำแหน่งประธานและเลขานุการเครือข่ายผู้ปกครองระดับห้องเรียน ผู้ปกครองดำรงตำแหน่งได้เพียงตำแหน่งเดียวและระดับเดียวเท่านั้น

คณะกรรมการเครือข่ายผู้ปกครอง

1. คณะกรรมการระดับห้องเรียน ประกอบไปด้วย ประธาน รองประธาน เลขานุการ นายทะเบียน และประชาสัมพันธ์ มีจำนวนไม่น้อยกว่า ๕ คน หรือมากกว่า โดยการคัดเลือกจากผู้ปกครองของแต่ละห้องเรียน
2. คณะกรรมการระดับชั้นเรียน ประกอบไปด้วย ประธาน รองประธาน เลขานุการ นายทะเบียน และประชาสัมพันธ์ โดยการคัดเลือกจากคณะกรรมการระดับห้องเรียนของชั้นเรียนนั้น ๆ ระดับละ ๒ คน คือ ประธาน และเลขานุการห้องเรียน
3. คณะกรรมการระดับโรงเรียน ประกอบไปด้วย คณะกรรมการเครือข่ายผู้ปกครองระดับชั้นเรียนรวมทั้งสิ้น ๑๓ คน การได้มาซึ่งคณะกรรมการระดับโรงเรียน มาจากการคัดเลือกคณะกรรมการระดับชั้นเรียน ๑๒ คน ประกอบไปด้วย ประธาน รองประธานคนที่ ๑ รองประธานคนที่ ๒ เลขานุการ ผู้ช่วยเลขานุการ ประชาสัมพันธ์ ผู้ช่วยประชาสัมพันธ์ นายทะเบียน ปฏิคม และกรรมการที่เหลือเป็นกรรมการกลาง กรณีที่ผู้แทนระดับใดได้รับเลือกการคัดเลือกเป็นประธานเครือข่ายผู้ปกครองระดับโรงเรียน ให้เลือกผู้แทนของระดับชั้นนั้นขึ้นมาแทนตำแหน่งที่ว่างลงเพื่อให้ครบ ๑๓ คน

บทบาทและหน้าที่ของคณะกรรมการเครือข่ายผู้ปกครองโรงเรียน

1. ร่วมสนับสนุนกิจกรรมของสถานศึกษา โดยผ่านความเห็นชอบจากผู้บริหารสถานศึกษา
2. ร่วมสร้างสายใยเชื่อมสัมพันธ์อันดีระหว่างครูและผู้ปกครอง

๓. สนับสนุนการพัฒนาการเรียนการสอนของโรงเรียน
๔. ให้ข้อคิดเห็น และเสนอแนะต่อโรงเรียนในเรื่องต่าง ๆ ที่จะประโยชน์แก่นักเรียนและโรงเรียน
๕. จัดการประชุมกรรมการและผู้ปกครองในห้องเรียนตามความเหมาะสมและรายงานผลการประชุมให้โรงเรียนทราบต่อไป

บทบาทและหน้าที่ของคณะกรรมการเครือข่ายผู้ปกครองแต่ละตำแหน่ง

- ก. ประธานกรรมการ มีบทบาทและหน้าที่ดังนี้
 ๑. เป็นประธานการประชุม ดำเนินการและควบคุมการประชุมให้เป็นไปด้วยความเรียบร้อย
 ๒. ดำเนินกิจกรรมต่าง ๆ ตามวัตถุประสงค์ของการจัดตั้งเครือข่ายผู้ปกครองให้เป็นไปด้วยความเรียบร้อย
- ข. รองประธานกรรมการ มีบทบาทและหน้าที่ดังนี้
 ๑. ปฏิบัติหน้าที่แทนประธานกรรมการเมื่อประธานกรรมการไม่อยู่หรือไม่อาจปฏิบัติหน้าที่ได้ หรือเมื่อตำแหน่งประธานว่างลง
 ๒. ปฏิบัติการตามที่ประธานกรรมการมอบหมาย
- ค. นายทะเบียน มีบทบาทและหน้าที่ดังนี้
 ๑. ประสานงานการดำเนินกิจกรรมตามที่คณะกรรมการมอบหมาย
 ๒. จัดทำทำเนียบรายชื่อนักเรียน และผู้ปกครอง
 ๓. ดำเนินการอื่น ๆ ตามที่คณะกรรมการมอบหมาย
- ง. ประชาสัมพันธ์ มีบทบาทและหน้าที่ดังนี้
 ๑. ประชาสัมพันธ์กิจกรรมของคณะกรรมการ
 ๒. ติดต่อสื่อสารกับผู้ปกครองในห้องเรียนของตน
- จ. เลขานุการ มีบทบาทและหน้าที่ดังนี้
 ๑. จัดทำรายงานการประชุม
 ๒. แจกจ่ายสมุดไปรษณีย์กรรมการทุกท่าน
 ๓. ดำเนินการอื่น ๆ ตามที่คณะกรรมการมอบหมาย

การพ้นจากตำแหน่งของกรรมการ

๑. ตาย
๒. ลาออก
๓. ขาดคุณสมบัติตามกำหนดข้างต้น
๔. มติที่ประชุมของคณะกรรมการร่วมกับผู้บริหารสถานศึกษาพิจารณาให้พ้นจากสภาพเป็นคณะกรรมการกรณีที่พบว่าคณะกรรมการได้กระทำการส่อไปในทางเจตนา แสวงหา หรือได้มาซึ่งผลประโยชน์และสิทธิประโยชน์ต่าง ๆ เพื่อตนเองและผู้อื่น หรือทำให้โรงเรียนเสื่อมเสียชื่อเสียง
๕. สิ้นสุดตามวาระ วาระการดำรงตำแหน่งของคณะกรรมการให้มีวาระคราวละ ๑ ปี นับตั้งแต่วันที่ได้รับเลือกสิ้นสุดลงในวันที่คณะกรรมการเครือข่ายผู้ปกครองชุดใหม่ได้รับการคัดเลือก
๖. ถ้าขาดประชุมติดต่อกันเกิน ๓ ครั้ง ให้นำเรื่องเข้าที่ประชุมคณะกรรมการเครือข่ายระดับโรงเรียนเพื่อพิจารณา

แผนภูมิการบริหารงานเครือข่ายผู้ปกครอง ในการเสนองาน/โครงการ

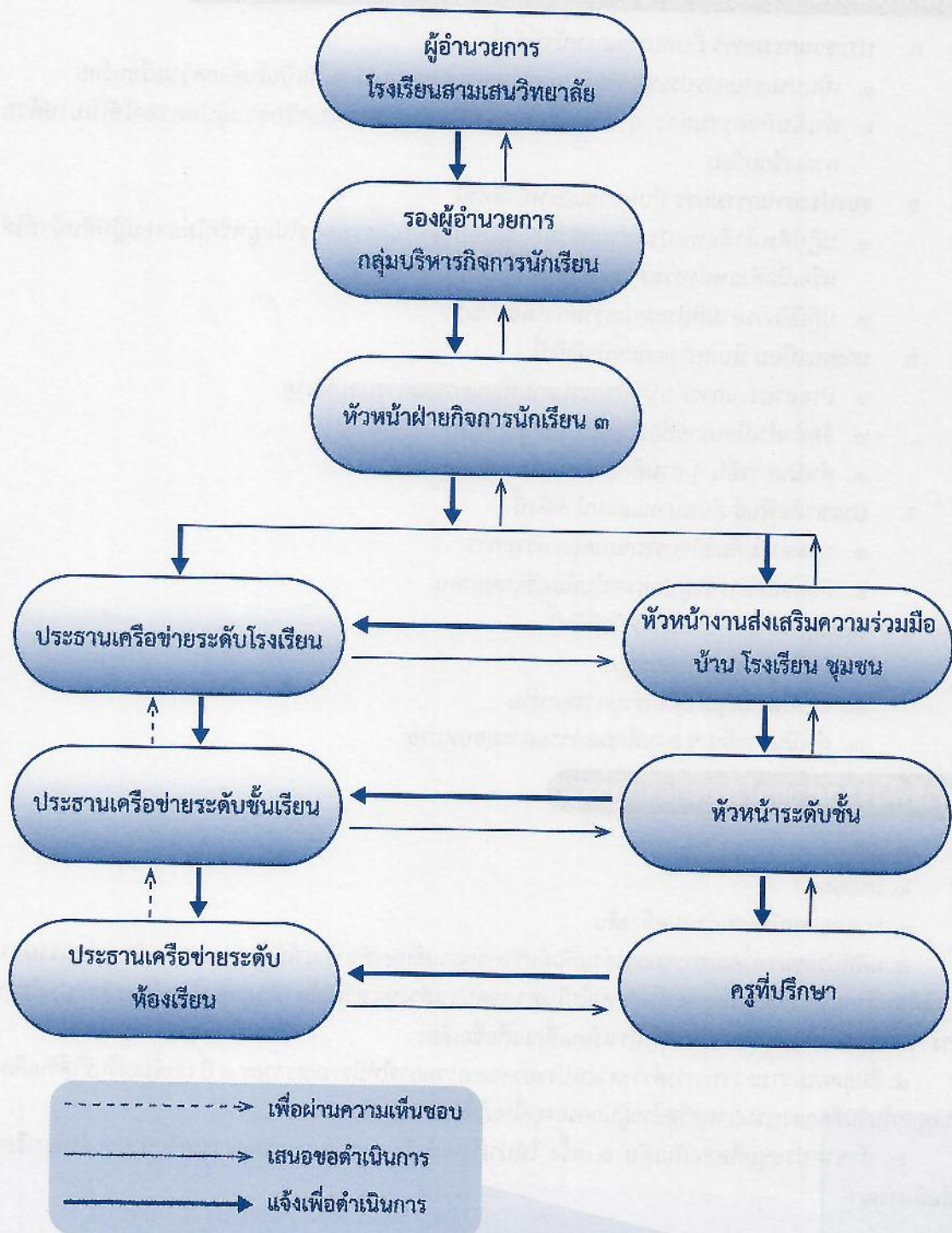

กลุ่มบริหารกิจการนักเรียน

งานอนามัยโรงเรียน

งานอนามัยโรงเรียน อยู่ที่อาคาร ๑ ชั้น ๑ (ห้องพยาบาล)

หมายเลขโทรศัพท์ภายใน ๑๐๖

โดยมีครูพิสมัย วงษ์ใหญ่ เป็นหัวหน้างานอนามัยโรงเรียน

ทางโรงเรียนตระหนักถึงความสำคัญ และความจำเป็นในการจัดบริการดูแลสุขภาพนักเรียน/ครู/บุคลากร ระหว่างเรียนและปฏิบัติงานในโรงเรียนเมื่อเจ็บป่วย โดยจัดซื้อยาจากองค์การเภสัชกรรมไว้บริการ เช่น ปวดท้อง ปวดหัว มีไข้สูง หรือได้รับอุบัติเหตุ เป็นต้น ในรายที่จำเป็นต้องพบแพทย์ ครูพยาบาล จะแจ้งผู้ปกครองมารับ เพื่อรับนักเรียนไปโรงพยาบาลรักษาต่อไป

ในปีการศึกษา ๒๕๖๖ โรงเรียนสามเสนวิทยาลัย ได้ดำเนินการจัดทำประกันอุบัติเหตุกับบริษัทอลิอันซ์ อยุธยา จำกัด (มหาชน) ให้กับนักเรียนโดยนักเรียนจ่ายค่าประกันอุบัติเหตุคนละ ๓๕๐ บาท มีค่ารักษาพยาบาล ๑๒,๐๐๐ บาท ต่อคนต่อครั้ง และเข้ารับการรักษาพยาบาลที่ “โรงพยาบาลวิชัยยุทธ” และโรงพยาบาลคู่สัญญา โดยใช้บัตรประชาชน หรือบัตรนักเรียน หากเข้ารับการรักษาในโรงพยาบาลที่ไม่ใช่โรงพยาบาลคู่สัญญา หรือต้องสำรองจ่ายเงินก่อน นำหลักฐานตัวจริง ได้แก่ ใบรับรองแพทย์ ใบเสร็จรับเงิน มาทำเบิกที่ห้องพยาบาล เพื่อดำเนินการเบิกจากบริษัทประกันภัย ทั้งนี้เริ่มมีผลตั้งแต่วันที่ ๑ เมษายน ๒๕๖๖ และสิ้นสุดการรับประกัน ในวันที่ ๑ เมษายน ๒๕๖๗

งานอนามัยโรงเรียนสนับสนุนการส่งเสริมสุขภาพ ป้องกันโรคแก่นักเรียน ครู และบุคลากรในโรงเรียน เพื่อให้ทุกคนได้มีสุขภาพสมบูรณ์ แข็งแรง ทั้งทางด้านร่างกาย และจิตใจให้มีความสุข ระหว่างเรียนหรือปฏิบัติงานในโรงเรียน โดยสนับสนุนให้ทุกคนได้ตระหนักในการปฏิบัติตนเพื่อการมีสุขภาพดีถ้วนหน้า โดยหมั่นฝึกปฏิบัติในเรื่องต่อไปนี้

๑. สุขบัญญัติ ๑๐ ประการ
๒. หมั่นล้างมือ เพื่อลดการติดเชื้อ
๓. สวมหน้ากากอนามัย เมื่อเจ็บป่วยเป็นโรคทางเดินหายใจ เพื่อป้องกันการแพร่เชื้อ
๔. คำนึงการกินร้อน ช้อนกลาง ล้างมือ เมื่อหยิบจับอาหาร เพื่อป้องกันโรคทางเดินอาหาร และโรคติดเชื้อต่าง ๆ
๕. ประชาสัมพันธ์ลดอาหารประเภท รสหวาน มัน และรสเค็ม เพื่อป้องกันโรคเบาหวาน โรคความดันโลหิตสูง โรคหัวใจ และหลอดเลือด โรคไต ดื่มน้ำเปล่ามาก ๆ รวมทั้งรับประทานผักและผลไม้
๖. ออกกำลังกายสม่ำเสมอ
๗. ร่วมจัดสุขาภิบาลสิ่งแวดล้อม กำจัดขยะ และลดลูกน้ำยุงลาย เพื่อป้องกันโรคไข้เลือดออก
๘. จัดบอร์ดส่งเสริมความรู้ด้านสุขภาพอนามัย รวมทั้งเรื่องโรคที่เป็นปัญหาทางด้านสาธารณสุข

๙. สนับสนุนให้ความร่วมมือกับเขตพญาไท ศูนย์สาธารณสุข ๑๑ (ประดิพัทธ์) และสถานพยาบาลอื่น ๆ ในการรณรงค์จัดกิจกรรมให้ความรู้แก่นักเรียน ในเรื่องโรคที่เป็นปัญหาทางด้านสาธารณสุข ให้ความรู้เรื่องเพศศึกษา และโรคเอดส์

๑๐. ส่งเสริมสุขภาพ ตรวจสอบสุขภาพประจำปี ม.๑ และ ม.๔ โดยภาควิชากุมารเวชศาสตร์ คณะแพทยศาสตร์ โรงพยาบาลรามาธิบดี

ในปีการศึกษา ๒๕๖๖

งานอนามัยโรงเรียนร่วมจัดกิจกรรมด้านสุขภาพอนามัย กับหน่วยงานของรัฐ และหน่วยงานเอกชน ดังต่อไปนี้

๑. ประสานกับคณะเทคนิคการแพทย์โรงพยาบาลศิริราช มาบริการตรวจสอบสุขภาพแก่คณะครู บุคลากร และผู้จำหน่ายอาหารในโรงเรียน ประมาณต้นเดือนมิถุนายน

๒. ประสานกับศูนย์สาธารณสุข ๑๑ ประดิพัทธ์ เพื่อส่งแบบบันทึกสำรวจลูกน้ำยุงลายในโรงเรียน ทุกวันที่ ๒๒ ของเดือนและแบบสำรวจน้ำหนักร่างกายในภาคเรียนที่ ๑ และภาคเรียนที่ ๒

๓. ประสานกับโรงพยาบาลเอกชนมาบริการฉีดวัคซีนป้องกันโรคไข้หวัดใหญ่แก่นักเรียน ครูและบุคลากร ในราคาประหยัด ทั้งนี้ นักเรียนจะต้องได้รับการอนุญาตจากผู้ปกครอง

๔. ประสานกับกองธนาการเลือกตั้ง สถาบันพยาธิวิทยา ศูนย์อำนวยการแพทย์พระมงกุฎเกล้า มารับบริจาคโลหิต จากนักเรียน ครู และบุคลากร ในโรงเรียน ปีละ ๑ ครั้ง

๕. ประสานกับภาควิชากุมารเวชศาสตร์ คณะแพทยศาสตร์ โรงพยาบาลรามาธิบดี จัดโครงการดูแลคัดกรอง และส่งเสริมสุขภาพเด็กและวัยรุ่นอย่างเป็นองค์รวม โดยมีวัตถุประสงค์เพื่อให้ทราบถึงปัญหาด้านสุขภาพและพฤติกรรมอย่างรอบด้าน เพื่อพัฒนาการตรวจคัดกรองหากกลุ่มเสี่ยง เพื่อพัฒนาต้นแบบ ระบบการดูแลสุขภาพเด็กนักเรียนในโรงเรียน

ระเบียบการใช้ห้องพยาบาล (ห้องพยาบาล เปิดบริการเวลา ๐๗.๐๐ - ๑๖.๓๐ น.)

๑. นักเรียนที่มาใช้บริการห้องพยาบาล กรอกข้อมูลการรับบริการในแบบการใช้บริการห้องพยาบาล ให้ครบถ้วน

๒. เมื่อนักเรียนป่วย ครูพยาบาลอนุญาตให้อนพักได้ ๑ คาบเรียน พร้อมให้ใบรับรองการนอนพัก เพื่อแจ้งครูที่ปรึกษา/ครูผู้สอน

๓. ในรายที่จำเป็นต้องได้รับการรักษาต่อ ครูพยาบาลแจ้งให้ผู้ปกครองมารับเพื่อไปพบแพทย์ รักษาต่อไป

งานธนาคารโรงเรียน

ธนาคารโรงเรียน โรงเรียนสามเสนวิทยาลัย อยู่ใต้อาคาร ๓ หมายเลขโทรศัพท์ภายใน ๑๕๕ ธนาคารโรงเรียน โรงเรียนสามเสนวิทยาลัยได้รับการสนับสนุนจากธนาคารออมสิน อยู่ใน ความดูแลของกลุ่มบริหารกิจการนักเรียน และธนาคารออมสิน สาขานนทบุรี ดำเนินการโดย นักเรียนปัจจุบัน มีครูวิลาสินี กาญจนพานิช ครูนาฎยา ฉุยฉาย ครูณัฐสินี อิสลาม เป็นผู้ดูแล ช่องทางการติดต่อ E-mail : Schoolbank@samsenwit.ac.th

วัตถุประสงค์

๑. เพื่อฝึกฝนให้นักเรียนมีวินัยในการออม
๒. เพื่อฝึกให้นักเรียนมีทักษะในการทำงานร่วมกับผู้อื่น
๓. เพื่อส่งเสริมให้นักเรียนมีคุณธรรม จริยธรรม รับผิดชอบและซื่อสัตย์

การดำเนินการ

๑. ดำเนินการโดยนักเรียนปัจจุบันที่มีจิตอาสา โดยไม่มีค่าตอบแทนใด ๆ ทั้งสิ้น
๒. ให้บริการรับฝาก-ถอนเงิน ประเภทเพื่อเรียกกับนักเรียน ครู และบุคลากรในโรงเรียน ตามประกาศของธนาคารออมสิน
๓. เปิดบริการในวันอังคาร และพฤหัสบดี ในเวลา ๐๖.๕๐ - ๐๗.๒๐ น. และ ๑๐.๕๐ - ๑๒.๒๐ น.



แผนผังอาคาร

โรงเรียนสามเสนวิทยาลัย

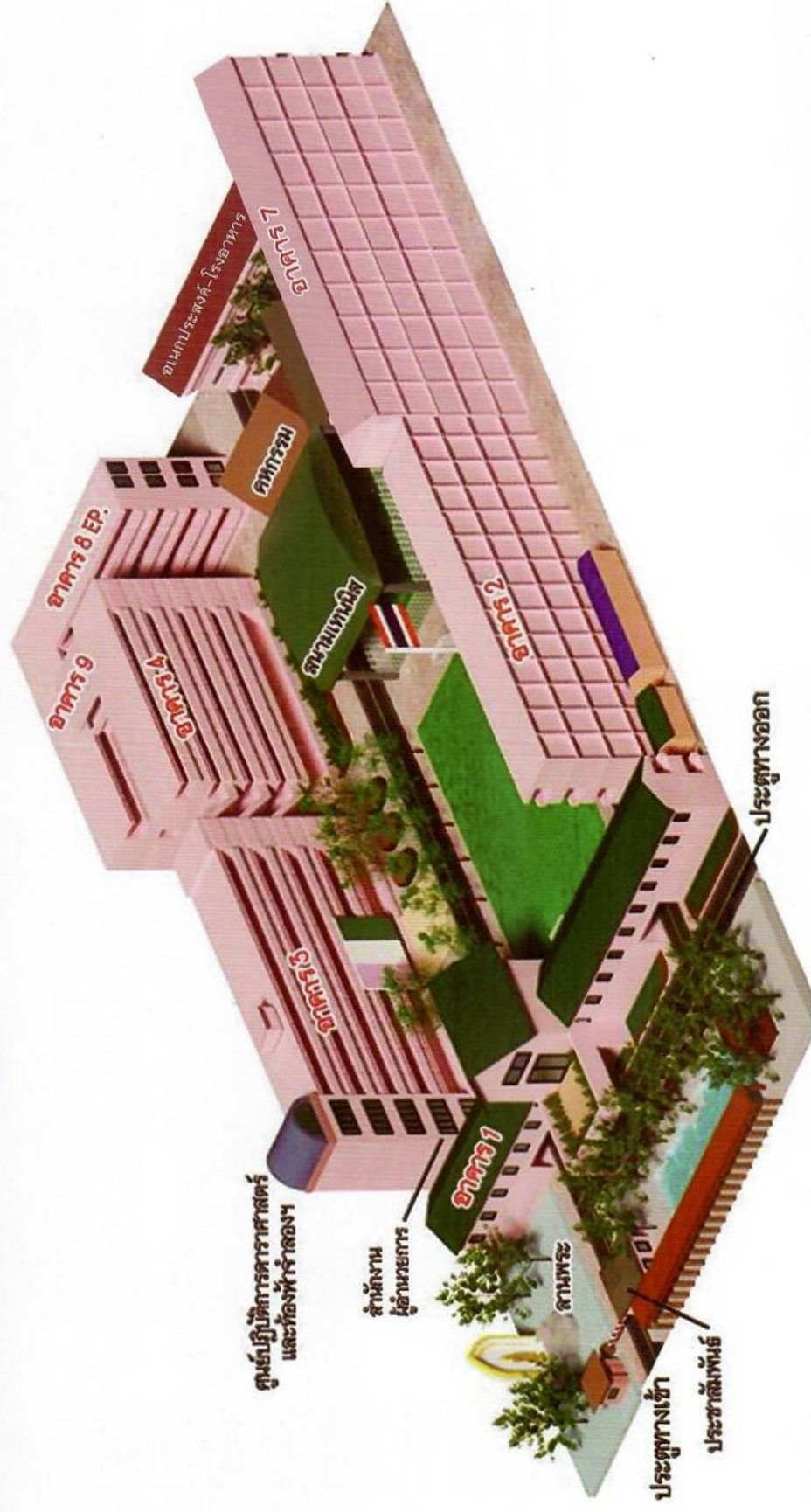

ออกแบบและพัฒนาโดยงานระบบเทคโนโลยีสารสนเทศ (ICT)

SAMSEN

WITTAYALAI SCHOOL



โรงเรียนสามเสนวิทยาลัย
SAMSENWITTAYALAI SCHOOL

เลขที่ ๑๓๒/๑๑ ถนนพระราม ๖ แขวงพญาไท เขตพญาไท กรุงเทพมหานคร ๑๐๕๐๐

โทรศัพท์ ๐-๒๒๗๔-๑๙๙๒, ๐-๒๒๗๔-๒๔๒๙, ๐-๒๒๗๔-๗๑๒๔

โทรสาร ๐-๒๒๗๔-๔๓๓๔

WWW.SAMSENWIT.AC.TH